

NIEUWSBRIEF AGRO

eindejaarstips 2021

AGRO



Geachte lezers,

Het einde van het jaar nadert. Daarom graag uw aandacht voor deze eindejaarstips 2021!

Zijn er acties die u nu al moet ondernemen, of vragen bepaalde zaken juist om uitstel en zijn er veranderingen waarmee u rekening moet houden? In deze nieuwsbrief een selectie van de belangrijkste tips en aandachtspunten.

Neem voor meer informatie gerust contact met ons op. We beoordelen dan samen of actie gewenst is. Sluit 2021 hiermee goed af en ga goed voorbereid het nieuwe jaar in!

Met ondernemende groet,
Patrick Coomans, Remko Metz,
Eric Leermakers en Mark Rens



Strengere aanpak van stalbranden

De minister van LNV komt met een aangescherpte aanpak om het aantal stalbranden terug te dringen. Streefdoel is een halvering van het aantal dodelijke stalbranden en dierlijke slachtoffers per sector in 2026 ten opzichte van 2020.

Hogere brandveiligheidseisen bij grote veehouderijen

Er zullen hogere brandveiligheidseisen worden gesteld aan grote veehouderijen. Hieronder wordt verstaan bedrijven met meer dan 100 stuks melkvee, 1.000 vleeskalveren, 500 melkgeiten, 2.500 vleesvarkens, 500 zeugen, 50.000 legkippen of 100.000 vleeskuikens.

Maatregelen

De minister komt met de volgende maatregelen:

- Er komt een norm voor het aantal dieren dat in een brandcompartiment mag staan. De mogelijkheid zal worden bekeken om een maximum te stellen aan de grootte van brandcompartimenten in nieuw te bouwen en te verbouwen vee-stallen.
- Er komt een plicht tot jaarlijkse visuele keuring van de elektrische installaties voor alle veehouderijen, waarbij onder meer gekeken wordt naar het onderhoud van de elektra.

- Voor grote veehouderijen wordt een uitgebreide elektrische keuring iedere drie jaar verplicht, voor de overige veehouderijen iedere 5 jaar.
- Het verplicht stellen voor bestaande stallen van grotere veehouderijen om compartimentering van de technische ruimte(s) met tenminste 60-minuten brandwerend materiaal en mogelijk een preventief brand detectiesysteem.
- In 2024 moet op iedere grote veehouderij iemand werkzaam te zijn die een (brand)veiligheidsmanagementcursus heeft gevolgd. Bij deze cursus staan omgang met brandrisico's, orde en netheid van het pand en onderhoud van technische apparatuur centraal.
- Bij de Subsidiemodules bron-gerichte verduurzaming stal- en managementmaatregelen (Sbv) zullen de verbetering van het dierenwelzijn en de brandveiligheid van stallen als harde voorwaarden gesteld worden om in aanmerking te komen voor de subsidie.
- Per 1 januari 2022 wordt de lucht-wasser voor alle diercategorieën uitgesloten van fiscaal voordeel binnen de regelingen Milieu-investeringsaftrek (MIA) en de Willekeurige afschrijving milieu-investeringen (Vamil). Luchtwassers spelen een grote rol bij de verspreiding van een brand. •



Gehalten mestvoorraden bij gebruiksnormencontroles

Bij controles op de naleving van de mestgebruiksnormen gaat RVO in principe uit van de mestvoorraden en gehalten, zoals deze zijn opgegeven in de opgave aanvullende gegevens. De gehalten van de eindvoorraad mest moeten worden bepaald op basis van de best beschikbare gegevens. In eerste instantie moeten de gehalten gehanteerd worden van de mest die in het voorafgaande jaar geanalyseerd is afgevoerd. Alleen bij het ontbreken hiervan mogen forfaitaire gehalten gebruikt worden.

Er kan zich een situatie voordoen dat bij de beginvoorraad van een bepaald jaar de forfaitaire gehalten zijn gebruikt en bij de eindvoorraad de geanalyseerde gehalten, of omgekeerd. Het is dan goed er rekening mee te houden dat RVO in die situaties bij de eindvoorraad mest afwijkt van de gehalten in de opgave aanvullende gegevens.

Vanaf het controlejaar 2021 geldt,

dat als er met forfaitaire gehalten is gerekend bij de beginvoorraad 2021 (eindvoorraad 2020) en met geanalyseerde gehalten bij de eindvoorraad 2021 (op basis van in 2021 afgevoerde mest), RVO bij de gebruiksnormencontrole bij beide voorraden rekent met forfaitaire gehalten. Voor het controlejaar 2020 geldt nog dat RVO in deze situatie bij beide voorraden rekent met de gehalten van de in het controlejaar afgevoerde mest.

Wanneer bij de beginvoorraad 2021 de geanalyseerde gehalten (op basis van in 2020 afgevoerde mest) zijn opgegeven en bij de eindvoorraad de forfaitaire gehalten, rekent RVO bij de gebruiksnormencontrole bij beide voorraden met de geanalyseerde gehalten op basis van de afvoer in 2020.

Het kan dus voorkomen dat u in uw mestberekening met andere gehalten moet rekenen dan u vervolgens moet doorgeven aan RVO. •

Subsidie voor groen-economisch herstel landbouw

Na de uitbraak van COVID-19 is in 2020 het Economisch Herstelfonds (EHF) ingesteld. Dit Europese fonds is bedoeld als tegemoetkoming voor de landbouwsector en het platteland.

Nederland ontvangt voor de jaren 2021 en 2022 in totaal € 52,4 miljoen uit dit fonds. De maatregelen voor het herstel moeten aansluiten bij de milieu- en klimaatafspraken van de Europese Unie.

De middelen zijn toegevoegd aan het budget voor het plattelandontwikkelingsprogramma (POP3+) van het Gemeenschappelijk Landbouwbeleid (GLB) en worden gebruikt voor twee subsidieregelingen:

- Investeringsregeling groen-economisch herstel;
- Samenwerkingsregeling groen-economisch herstel.

Investeringsregeling groen-economisch herstel

Deze investeringsregeling is bedoeld voor alle landbouwers. Zij kunnen een subsidieaanvraag indienen voor investeringen gericht op:

- precisielandbouw en smart farming;
- digitalisering;
- water, droogte, verzilting;
- duurzame bedrijfsvoering;
- natuurinclusieve landbouw en kringlooplandbouw.

Voor elke categorie zal een lijst met investeringen worden opgesteld.

Vervolg artikel op pagina 3

Subsidie voor groen-economisch herstel landbouw (vervolg)

Het subsidiepercentage bedraagt 60%, voor jonge landbouwers 75%. Een aanvrager kan voor maximaal twee investeringen een aanvraag indienen met een subsidiebedrag van minimaal € 25.000 en maximaal € 150.000. Door deze nieuwe regeling komt de POP3-subsidie voor jonge landbouwers (investeringsubsidie) te vervallen.

Samenwerkingsregeling groen-economisch herstel

Deze regeling is ter bevordering een veerkrachtige, toekomstbestendige landbouw, die bijdraagt aan milieu- en klimaatdoelen. De subsidie wordt verstrekt aan projecten van samenwerkingsverbanden die een bijdrage leveren aan de ontwikkeling van nieuwe, duurzame verdienmodellen voor de landbouwsector. De samenwerkingsverbanden bestaan uit verschillende actoren in de landbouwsector zoals landbouwbedrijven, ketenpartners, producentengroeperingen, coöperaties, MKB-bedrijven of brancheorganisaties. Er moet in ieder geval tenminste één landbouwbedrijf bij betrokken zijn.

Publicatie regeling en openstelling

Op het moment van het samenstellen van deze nieuwsbrief was deze subsidieregeling nog niet definitief vastgesteld. De verwachting was dat de regeling tussen 6 december 2021 en 14 februari 2022 opengesteld zou worden. Daarbij wordt het zogenaamde tendersysteem toegepast: de aanvragen gedurende de gehele openstellingsperiode worden gerangschikt op basis van een puntensysteem. •

Eindejaars- en nieuwjaars tips fiscaal

Investeringsaftrek

Als u in 2021 een bedrag tussen € 2.400 en € 328.721 investeert in bedrijfsmiddelen, kunt u in aanmerking komen voor de kleinschaligheidsinvesteringsaftrek. Uitgesloten zijn onder meer: grond, personenauto's, quota, bedrijfsmiddelen minder dan € 450 en bedrijfsmiddelen die voor meer dan 70% worden verhuurd aan derden. De hoogte van de aftrek is afhankelijk van de totale investeringen.

Voor de hoogte van de investeringsaftrek is het jaar van aangaan van de investeringsverplichtingen bepalend. Daadwerkelijke aftrek in het jaar van investeren kan alleen indien het bedrijfsmiddel in gebruik genomen of betaald is.

Het recht op investeringsaftrek vervalt indien:

- binnen 12 maanden na het aangaan van de verplichting minder dan 25% van het investeringsbedrag is betaald, tenzij het bedrijfsmiddel in deze periode in gebruik is genomen;
- het bedrijfsmiddel niet in gebruik is genomen binnen drie jaar na het begin van het kalenderjaar waarin de investering is gedaan.

Een goede planning van investeringen kan leiden tot een hogere investeringsaftrek. Zet daarom de verrichte en de geplande investeringen op een rij om een optimale planning te maken. •

Tabel: hoogte investeringsaftrek

Investeringsbedrag		Aftrek
Meer dan	Niet meer dan	
-	€ 2.400	Nihil
€ 2.400	€ 59.170	28%
€ 59.170	€ 109.574	€ 16.568
€ 109.574	€ 328.721	€ 16.568, minus 7,56% van het bedrag boven € 109.574
€ 328.721	-	Nihil

Laat uw herinvesteringsreserve niet verlopen

Hebt u een herinvesteringsreserve gevormd, doordat u de afgelopen drie jaren een bedrijfsmiddel voor meer dan de boekwaarde hebt verkocht? Zorg er dan voor dat u deze benut

voor nieuwe investeringen. Doet u dit niet binnen drie jaar, dan komt de reserve vrij ten gunste van het bedrijfsresultaat en moet hierover alsnog belasting worden betaald. •

Let op de desinvesteringsbijtelling

Indien u een bedrijfsmiddel, waarvoor u investeringsaftrek heeft ontvangen, binnen vijf jaar na aanvang van het investeringsjaar verkoopt, kunt u te maken krijgen met een desinvesteringsbijtelling.

Dit is ook het geval als het bedrijfsmiddel wordt overgebracht naar privé of als de investering door ander gebruik het karakter krijgt van een uitgesloten investering. De bijtelling bedraagt het feitelijk genoten percentage investeringsaftrek over de overdrachtsprijs. Deze bijtelling kan nooit hoger zijn dan de genoten investeringsaftrek. •

Milieu- en energie-investeringsaftrek

Wanneer er wordt geïnvesteerd in milieuvriendelijke of energiebesparende bedrijfsmiddelen, kan milieu-investeringsaftrek (MIA) of energie-investeringsaftrek (EIA) aangevraagd worden.

Daarvoor moet het bedrijfsmiddel wel op de milieulijst respectievelijk de energielijst staan. De aanvraag moet binnen drie maanden na het aangaan van de investeringsverplichting ingediend worden. De aftrekpercentages van de MIA worden volgend jaar waarschijnlijk verhoogd. Dit kan dus extra belastingvoordeel opleveren, mits het bedrijfsmiddel op de milieulijst 2022 staat. •

Urenadministratie

Wanneer u in aanmerking wilt komen voor de zelfstandigenaftrek, moet u in 2021 minimaal 1.225 uren in uw onderneming hebben gewerkt. De uren die u als gevolg van ziekte niet hebt kunnen werken, tellen hierbij niet mee.

Een ondeugdelijke urenstaat kan ertoe leiden dat de inspecteur u

de zelfstandigenaftrek en andere ondernemersfaciliteiten weigert. Leg de gewerkte uren daarom nauwkeurig vast. Bovendien moet van uw totale werkzaamheden meer dan 50% aan uw onderneming zijn besteed. Deze eis geldt niet als u in de laatste vijf jaar één of meer jaren geen ondernemer was. De urenadministratie is ook van belang voor de meewerkaftrek en de startersaftrek bij arbeidsongeschiktheid. •

Terugvragen btw oninbare vorderingen

Als er een factuur wordt gestuurd aan klanten, moet de btw direct aangegeven en betaald worden.

De btw kan teruggevraagd worden zodra het zeker is dat de vordering geheel of gedeeltelijk oninbaar is. De vordering wordt in ieder geval als oninbaar aangemerkt uiterlijk een jaar

na het verstrijken van de afgesproken uiterste betaaldatum. Als er geen betalingstermijn is vastgelegd, geldt de wettelijke betalingstermijn van 30 dagen.

De btw moet in het juiste tijdvak worden teruggevraagd, anders kan de teruggaaf worden geweigerd door de Belastingdienst. •

Schenken

Ouders mogen in 2021 € 6.604 belastingvrij schenken aan hun kinderen of pleegkinderen. Er mag eenmalig aan kinderen tussen de 18 en 40 jaar maximaal € 26.881 (jaar 2021) belastingvrij worden geschonken. Deze vrijstelling kan onder voorwaarden verhoogd worden naar € 55.996 als het kind het geld gebruikt voor een dure studie of naar € 105.302 voor de financiering van een woning.

Voor overige verkrijgers (bijvoorbeeld grootouders aan kleinkinderen) is in 2021 maximaal € 3.244 vrijgesteld.

Als dit jaar meer geschonken wordt dan het vrijgestelde bedrag of als er van de verhoogde vrijstelling gebruik wordt gemaakt, moet vóór 1 maart



2022 een schenkingsaangifte worden ingediend bij de Belastingdienst.

Let op!

In 2021 zijn de jaarlijkse belastingvrije bedragen vanwege de coronacrisis tijdelijk met € 1.000 verhoogd: van € 2.244 naar € 3.244 en van € 5.604 naar € 6.604. Volgend jaar zijn de vrijstellingen weer lager. •

Eindejaars- en nieuwjaarstips mestwetgeving

Afronden administratie

Begin 2022 moet de mestboekhouding over het jaar 2021 afgerond worden. Een aantal zaken moet worden vastgelegd en verschillende berekeningen moeten worden gemaakt.

Vastlegging gegevens

De volgende gegevens moeten worden vastgelegd per 31 december 2021:

- voorraden voer bij staldieren en bij deelname aan BEX melkvee;
- aantal en gewicht staldieren;
- voorraad meststoffen per opslag inclusief onderbouwing (lengte, breedte, hoogte);
- hoeveelheid geproduceerde koemelk (afgeleverd, verzuiveld, melk voor kalveren, 'antibioticamelk' en privé-melk);
- periode en aantal naar natuurterreinen uitgeschaarde dieren.

Berekeningen

Er moet berekend worden of voldaan is aan:

- de gebruiksnormen;
- de verantwoordingsplicht (grondloze bedrijven);
- de mestverwerkingsverplichting;
- de dierrechten (pluimvee, varkens);
- de fosfaatrechten (melkvee);
- de criteria voor grondgebonden groei (melkvee).

Opgave aanvullende gegevens

De aanvullende gegevens moeten voor 1 februari 2022 doorgegeven worden aan de RVO. Dit geldt met name voor bedrijven met staldieren en/of derogatie. Wanneer u een uitnodiging tot het indienen van een opgave heeft ontvangen van de RVO, bent u verplicht deze tijdig in te sturen.

Bij deze opgave moeten de volgende voorraden meststoffen worden doorgegeven:

- dierlijke mest;
- kunstmest;
- mineralenconcentraat;
- spuiwater van luchtwassers dat gebruikt gaat worden als meststof op het eigen bedrijf of als meststof wordt verhandeld;
- compost;
- zuiveringsslib;
- overige meststoffen of mengsels.

Hoeveelheden fosfaat en stikstof in voorraad dierlijke meststoffen

De gehalten van de voorraden op eigen bedrijf geproduceerde dierlijke meststoffen zijn meestal niet bekend. In de praktijk worden hiervoor vaak de forfaitaire gehalten gehanteerd. Dit is echter niet altijd juist, want er moet uitgegaan worden van de best beschikbare gegevens. In afnemende volgorde van belangrijkheid zijn dit:

- analyseresultaten van de voorraad mest;
- analyseresultaten van de afgevoerde mest in het afgelopen jaar of bij het ontbreken hiervan de analyse-resultaten van het voorliggende jaar.

Alleen wanneer deze gegevens ontbreken of niet representatief zijn, mag gebruik gemaakt worden van de forfaitaire gehalten. Het is aan de landbouwer om op basis van goed onderbouwde gegevens aannemelijk te maken dat de genoemde analyse-resultaten niet representatief zijn.

De minister van LNV wil nog aangeven hoe de eindvoorraad dierlijke mest bepaald moet worden bij bedrijven

waar de mestkelders zijn volgelopen als gevolg van de wateroverlast in Limburg van afgelopen juli. •

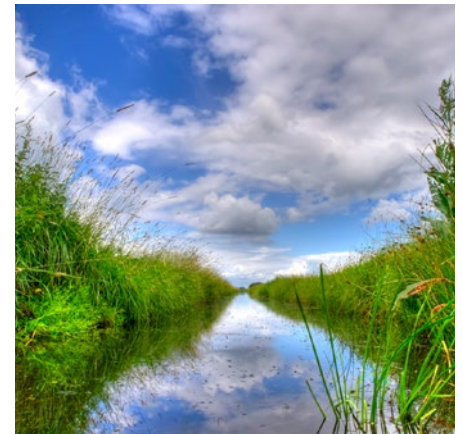

Natuurterreinen

Natuurterreinen die bij het landbouwbedrijf in gebruik zijn, tellen niet mee voor de plaatsingsruimte in het kader van de gebruiksnormen. Voor de berekening van de mestverwerkingsplicht tellen deze terreinen echter wel mee in de fosfaatruimte.

Binnen de gebruiksnormen is er sprake van uitscharen als er dieren op de natuurterreinen lopen. De uitgeschaarde dieren mogen in mindering worden gebracht op de gemiddelde veebezetting. Als er mest wordt aangewend op het natuurterrein, moet een vervoersbewijs dierlijke meststoffen opgemaakt worden. Hiervoor mag met forfaitaire gehalten worden gerekend. Op het vervoersbewijs dierlijke meststoffen moet de opmerkingscode 34 vermeld worden. •

Mestverwerkingsplicht en afsluiten VVO's

Bedrijven met een fosfaatoverschot moeten een deel hiervan laten verwerken. Het is raadzaam tijdig te controleren of aan deze verwerkingsplicht is voldaan.

Tot uiterlijk 31 december bestaat de mogelijkheid deze verplichting over te dragen aan of over te nemen van een ander bedrijf door het sluiten van een vervangende verwerkingsovereenkomst (VVO). Deze moet uiterlijk 31 december 2021 ingediend worden bij de RVO. •

Gehalten afgevoerde mest

Bij het maken van de berekeningen, vormen de gehalten van de afgevoerde mest een belangrijk aandachtspunt.

Met name bij de afvoer van de dikke fractie na mestscheiding, komen in de praktijk nogal eens hoge, niet realistische gehalten voor. Deze zijn voor RVO.nl bij het ontbreken van een deugdelijke onderbouwing (het analyse-rapport is hiervoor ongeschikt) aanleiding de afvoer van de bijbehorende vrachten te schrappen. Het is verstandig hier rekening mee te houden. •

Derogatie 2022

Naar verwachting wordt pas in de zomer van 2022 bekend of Nederland opnieuw derogatie mag toepassen. Het is daarom verstandig er in eerste instantie van uit te gaan dat er geen derogatie wordt verleend. •

Regionale mestafzetovereenkomst

Een van de mogelijkheden om aan de mestverwerkingsverplichting te voldoen, is om het gehele mestoverschot middels een of meer regionale mestafzetovereenkomsten (RMO) af te voeren naar landbouwbedrijven in de regio (max. 20 km).

Voorwaarden zijn dat het bedrijfsoverschot maximaal 25% van de productie bedraagt en dat de mest rechtstreeks (zonder tussenopslag) op landbouwgrond wordt aangewend. Als niet het gehele overschot is afgevoerd, maar een deel hiervan in voorraad wordt genomen, is een RMO geen mogelijkheid tot invulling van de mestverwerkingsverplichting. Voor de gehele

verwerkingsplicht zal dan alsnog een vervangende verwerkingsovereenkomst (VVO) afgesloten moeten worden.

Voorbeeld: de fosfaatproductie van een bedrijf in regio Oost bedraagt 9.000 kg en de mestplaatsingsruimte 7.000 kg fosfaat. Er is 1.800 kg fosfaat afgevoerd middels een RMO.

Uitwerking: het bedrijf had 9.000 -/ 7.000 = 2.000 kg moeten afvoeren via een of meerdere RMO's. Er is echter maar 1.800 kg fosfaat op deze wijze afgevoerd. Het bedrijf zal daarom alsnog VVO's moeten afsluiten voor $2.000 \times 52\%$ (verwerkingspercentage regio Oost) = 1.040 kg fosfaat. •

Fosfaatverrekening

Wanneer u in 2021 te veel fosfaat hebt aangewend, kunt u tot 31 december 2021 een fosfaatverrekening aanvragen. U maakt hierbij kenbaar dat u in het afgelopen jaar maximaal 20 kg fosfaat per hectare bouwland meer hebt aangewend dan de toegestane norm. De verrekening houdt in dat u de extra hoeveelheid in het volgende jaar in mindering brengt op uw fosfaatgebruiksnorm. De hoeveelheid fosfaat die u van 2020 naar 2021 hebt doorgeschoven, kunt u niet opnieuw doorschuiven. De aanvraag moet via Mijn Dossier ingediend worden. •

BEX

Melkveehouders die gebruik maken van BEX, moeten de definitieve uitdraai hiervan zo spoedig mogelijk na 31 januari van het opvolgende jaar in de administratie opnemen.

De daarin opgenomen invoergegevens over dieren, diervoeders, huisvesting en mest dienen overeen te komen met de invoergegevens van de KringloopWijzer, waarvan men het resultaat over hetzelfde kalenderjaar ter beschikking stelt aan de afnemer(s) van de geproduceerde koemelk. •

Grondmonsters en verhuur grond

Bij verhuur van grond kan de huurder het grondmonster soms wel en soms niet overnemen van de verhuurder voor derogatie en/of fosfaatdifferentiatie.

Uiteraard is overname alleen mogelijk wanneer het grondmonster nog geldig is (vierjaarstermijn). Wanneer het gehele perceel waarop een

grondmonster betrekking heeft wordt verhuurd, kan de huurder het grondmonster overnemen. Wanneer een deel van het (topografische) perceel waarop het grondmonster betrekking heeft wordt verhuurd, moeten beide delen opnieuw worden bemonsterd, ook als het grondmonster op zich nog geldig is. •

Uitrijperiode mest maïs op zand- en lössgrond

Ook in 2022 mag pas vanaf 15 maart drijfmest en vloeibaar zuiveringsslib worden uitgereden op percelen op zand- en lössgrond waarop in dat jaar maïs wordt geteeld.

De maïspcelen moeten uiterlijk 15 februari aangemeld worden bij RVO. Wanneer een perceel niet aangemeld is, mag op dit perceel geen maïs worden geteeld. Bij twijfel of er op een perceel maïs geteeld gaat worden, is het raadzaam dit perceel wel aan te melden. •

Uitstel invoering digitale mestbon tot 2023

Het was de bedoeling dat vanaf 1 januari 2022 alle mesttransporten digitaal geregistreerd zouden moeten worden en daarmee het papieren

vervoersbewijs zou komen te vervallen. Dit blijkt echter niet haalbaar. De inwerkingtreding van het nieuwe systeem wordt daarom een jaar uitgesteld. •

Afromingsvrij verleasen fosfaatrechten

Bij de overdracht van fosfaatrechten (koop of lease) wordt er op dit moment, behoudens enkele uitzonderingsgevallen, 20% afgeroomd. Er ligt een wetsvoorstel dat het mogelijk maakt om maximaal 100 kg fosfaat te kunnen verleasen zonder afroming. Deze mogelijkheid zal echter niet eerder dan in 2022 ingaan. •



Eindejaars- en nieuwjaarstips overig

Bijhouden gewasbeschermingsmonitor



Wie een gewasbeschermingsmiddel voor professioneel gebruik inzet, moet gedurende het teeltseizoen een gewasbeschermingsmonitor bijhouden. Deze moet binnen twee maanden na de teelt worden afgerond.

In de monitor moeten de daadwerkelijk getroffen maatregelen gedurende het teeltseizoen worden

bijgehouden, zoals teeltfrequentie, voorvrucht, rassenkeuze, mechanische onkruidbestrijding en gebruikte gewasbeschermingsmiddelen. Op basis hiervan kan de teler zijn beslissingen over de te nemen maatregelen in het komende jaar beter onderbouwen.

De teler is vrij in de administratieve inrichting van de monitor. Het bewaren van perceelgegevens, afleveringsbonnen van zaad- en pootgoed en facturen van loonwerkzaamheden is al een vorm van administratie.

Het niet voldoen aan deze verplichting kan leiden tot een bestuurlijke boete van € 500 op grond van de Regeling gewasbeschermingsmiddelen en biociden. •

Uitvoering kavelwerken en subsidiabele oppervlakte

De uitvoering van kavelwerken kan (grote) gevolgen hebben voor de subsidiabele oppervlakte. Grond is alleen subsidiabel als deze het gehele jaar aan de voorwaarden voldoet.

Dit betekent dat wanneer een sloot wordt gedempt, deze oppervlakte pas in het volgende kalenderjaar subsidiabel is. Wanneer een nieuwe sloot wordt gegraven (ook al gebeurt dit pas in het najaar), telt deze oppervlakte in het betreffende jaar niet mee als subsidiabele grond. •

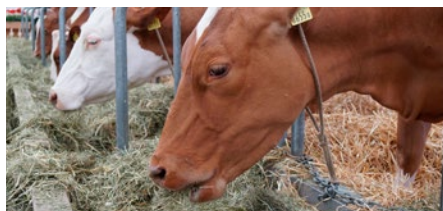

Aanpassingen Maatlat Duurzame Veehouderij

Stallen die voldoen aan de eisen voor de Maatlat Duurzame Veehouderij (MDV), kunnen in aanmerking komen voor de milieu-investeringsaftrek (MIA) en de willekeurige afschrijving milieu-investeringen (VAMIL).

De MDV bevat eisen op de volgende gebieden: ammoniak, dierenwelzijn, diergezondheid, energie, fijnstof, bedrijf & omgeving en brandveiligheid. De eisen worden jaarlijks aangepast.

Het tijdstip waarop de investeringsverplichtingen zijn aangegaan, bepaalt aan welke MDV-eisen voldaan moet worden. Dit betekent dat voor lopende projecten, waarvoor reeds een ontwerpcertificaat is afgegeven, alleen investeringsverplichtingen die nog dit jaar worden aangegaan onder deze subsidieregelingen vallen. Verplichtingen die na 31 december 2021 worden aangegaan, komen alleen voor subsidie in aanmerking als deze voldoen aan de MDV-eisen 2022 én als hiervoor een nieuw ontwerpcertificaat is afgegeven.

De minister van LNV heeft reeds aangekondigd dat luchtwassers vanaf 1 januari 2022 niet meer in aanmerking komen voor MIA en Vamil, omdat deze een belangrijke rol spelen bij de verspreiding van een brand. •

Inschrijving UBO-register

Als gevolg van Europese regels zijn veel ondernemingen verplicht hun eigenaren of personen die zeggenschap hebben (zogenaamde UBO's) in het UBO-register bij de Kamer van Koophandel in te schrijven. Dit register heeft als doel het tegengaan van financieel-economische criminaliteit.

De registratieplicht geldt onder meer voor BV's, maatschappen, vennootschappen onder firma's en

commanditaire vennootschappen, maar niet voor eenmanszaken.

Startende, opgaveplichtige organisaties moeten direct een of meer UBO's inschrijven, anders krijgen ze geen KvK-nummer en daarmee ook geen relatienummer bij RVO. Bestaande, opgaveplichtige organisaties moeten de UBO's voor 27 maart 2022 inschrijven. Aan de inschrijving zijn geen kosten verbonden. •



Registratie landbouwvoertuigen

Vanaf 1 januari 2021 geldt een registratieplicht voor land- of bosbouwtrekkers, land- of bosbouwaanhangwagens, verwisselbare getrokken uitrustingsstukken, motorrijtuigen met beperkte snelheid (MMBS) en mobiele machines die een maximale constructiesnelheid hebben van 6 km/h of meer én op de openbare weg rijden.

Het registreren van voertuigen, die in gebruik zijn genomen vóór 1 januari 2021, kan tot en met 31 december 2021 via de website van de Dienst Wegverkeer (RDW). Wanneer de

registratie van deze voertuigen na dit jaar plaatsvindt, zal er eerst een keuring moeten plaatsvinden. De kosten hiervan bedragen volgens de RDW minimaal € 140.

Belangrijk is dat het voertuig ook op de openbare weg komt als deze alleen maar wordt overgestoken of als het op eigen terrein of een bedrijfsterrein rijdt dat toegankelijk is voor anderen (zelfs als er een hek of slagboom staat).

Na ontvangst van het kentekenbewijs moet het kenteken nog gemeld te worden bij de verzekeraar. •

Leg referentiesituatie natuurvergunningen vast

Voor het aanvragen van natuurvergunningen is de referentiesituatie van groot belang. Veelal is dat de situatie in 1994.

In een aantal gevallen is er geen vergunning nodig, omdat er sprake is van intern salderen (huidige ammoniakemissie is niet hoger dan in de referentiesituatie).

Het is wel belangrijk om in de administratie gegevens vast te leggen over de referentiesituatie, zoals tekeningen van de stallen en het aantal stalplaatsen. Verleende hinderwet- of milieuvergunningen of meldingen wet milieubeheer zijn vaak wel op te vragen bij de gemeente of omgevingsdienst, maar tekeningen (met aantal stalplaatsen) ontbreken nogal eens. Door gegevens vast te leggen staat men sterker bij latere discussies. •

Faunaschade bij gronden met beperkingen

Wanneer een pachtovereenkomst wordt afgesloten met een natuurbeherende organisatie, is het belangrijk te realiseren dat men in dat geval mogelijk niet in aanmerking komt voor een tegemoetkoming bij een eventuele faunaschade. Vaak is er in dergelijke overeenkomsten sprake

van beperkingen in het landbouwkundig gebruik (veebezetting, gebruik mest en gewasbeschermingsmiddelen) en betaalt men een lagere pacht prijs dan de reguliere prijs. Dat is een reden om de tegemoetkoming te kunnen afwijzen. •

Belangrijke data

- **6 december 2021 t/m 14 februari 2022**
Subsidieregelingen groen-economisch herstel
- **31 december 2021**
Uiterste datum indiening Vervangende verwerkingsovereenkomst (VVO) en driepartijen-overeenkomst
- **31 december 2021**
Uiterste datum registratie landbouwvoertuigen, welke voor 1 januari 2021 in gebruik zijn genomen.
- **31 december 2021**
Uiterste datum aanmelding fosfaatverrekening
- **31 december 2021**
Uiterste datum aanmelding extra organische mest bij fosfaattoestand hoog
- **31 januari 2022**
Uiterste datum indienen opgave aanvullende gegevens mest 2021 en mestboekhouding 2021 gereed
- **31 januari 2022**
Uiterste datum melding bedrijfs-overdracht per 1 januari 2022
- **1 februari 2022**
Uiterste datum aanmelding vrijstellingsregeling bovengronds uitrijden mest
- **15 februari 2022**
Uiterste datum aanmelding maispercelen op zand- en lössgronden

Bezoekadres:

Vrijthof 25,
5081 CB Hilvarenbeek

Correspondentieadres:

Postbus 53, 5080 AB Hilvarenbeek

Tel. (013) 505 29 71
info@leermakersacc.nl
www.leermakersacc.nl

Wederzijds in zicht

Met onze Agro-Nieuwsbrief willen wij u op de hoogte houden van de ontwikkelingen die mogelijk uw bedrijf raken. Wij hebben aan de samenstelling de grootst mogelijke zorg besteed. Wij aanvaarden echter geen aansprakelijkheid voor niet (meer) juiste informatie. Wilt u op basis van deze informatie actie ondernemen, dan is nader advies noodzakelijk. Voor een dergelijk advies kunt u een afspraak met ons maken. Niets uit deze uitgave mag worden vervoelvoudigd, opgeslagen in een geautomatiseerd gegevensbestand of openbaar gemaakt in enige vorm of op enigerlei wijze, hetzij elektronisch, mechanisch, door fotokopieën, opnamen of enige andere wijze, zonder schriftelijke toestemming van de uitgever.