

## NIEUWSBRIEF MKB

september 2021

MKB



Geachte lezers,

Met deze nieuwsbrief informeren wij u over actualiteiten en ontwikkelingen die voor u van belang kunnen zijn. Wilt u hierover meer informatie of wilt u een ander onderwerp bespreken, neem dan contact met ons op. Wij zijn u graag van dienst.

Veel leesplezier en goede zaken toegewenst!

Met ondernemende groet,  
Patrick Coomans, Remko Metz,  
Eric Leermakers en Mark Rens



TIPS VOOR DE DGA

## Gebruikelijk loon mag toch lager zijn dan het minimumloon



**U moet als aanmerkelijkbelanghouder ten minste een gebruikelijk loon opnemen voor het werk dat u voor uw bv verricht. Als uw onderneming door de coronacrisis te maken heeft met een omzetsdaling, dan mag u – zonder vooroverleg met de Belastingdienst – uw gebruikelijk loon over 2020 en 2021 lager vaststellen op grond van een formule.**

De exacte berekening kunt u vinden op [www.belastingdienst.nl/wps/wcm/connect/nl/coronavirus/content/verlaging-gebruikelijk-loon](http://www.belastingdienst.nl/wps/wcm/connect/nl/coronavirus/content/verlaging-gebruikelijk-loon)

De Belastingdienst nam tot voor kort het standpunt in dat het gebruikelijk loon ten minste het minimumloon moet zijn. Maar dit standpunt is

onlangs ingetrokken. Uw gebruikelijk loon kan lager zijn dan het wettelijk minimumloon als daarvoor zakelijke redenen zijn. Dit is bijvoorbeeld aan de orde in de situatie waarin de continuïteit van uw onderneming in gevaar komt, nadat er langdurig verliezen zijn geleden. Dit geldt ook voor start-ups en startende ondernemingen.

Maar u mag het gebruikelijk loon niet lager vaststellen dan het minimumloon als uw onderneming:

- een incidenteel verlies lijdt;
- de rekeningen nog steeds kan betalen;
- de onderneming de rekeningen niet meer kan betalen door een olopende rekening-courantschuld, uitgekeerd dividend of andere onttrekkingen. •

TIPS VOOR ONDERNEMERS

# Corona-kredieten ook voor herstelfase van uw bedrijf

Het Klein Krediet Corona (tot € 50.000), de Borgstellingsregeling MKB-C (tot € 1,5 miljoen) en de GO-C-regeling (tot € 150 miljoen) zijn coronakredieten die in eerste instantie vooral werden gebruikt om op korte termijn de rekeningen te kunnen betalen. Maar wist u dat deze kredieten ook ingezet kunnen worden in de herstelfase van uw bedrijf? Zo kunt u de kredieten ook gebruiken om te investeren in vaste activa, de heropbouw van voorraden- en debiteurenposities en het terugbrengen van een leverancierskrediet naar een gebruikelijke termijn.

### Hogere garantiepercentages

De coronakredieten hebben hogere garantiepercentages dan normale kredieten. Dit betekent dat de overheid voor een groter deel garantstaat als u de lening niet kunt terugbetalen. Financiers kunnen daardoor gemakkelijker krediet verstrekken. De financier doet nog wel een kredietbeoordeling om te zien of u het krediet financieel kunt dragen, maar voor kredieten tot € 250.000 kunnen financiers die beoordeling geautomatiseerd toepassen. Hierdoor kunt u sneller uitsluitsel krijgen over uw kredietaanvraag.

Het Klein Corona Krediet en de Borgstellingsregeling MKB-C kunt u aanvragen bij banken en bij 22 non-bancaire financiers. De GO-C-regeling kunt u aanvragen bij banken. Momenteel wordt onderzocht of deze regeling ook kan worden opengesteld voor non-bancaire financiers. •

TIPS VOOR ONDERNEMERS

# Einde bijzonder uitstel van betaling in zicht

Hebt u betalingsproblemen als gevolg van de voortdurende coronacrisis? Weet dan dat u nog tot **1 oktober 2021** voor het eerst bijzonder uitstel van betaling of verlenging van het uitstel kunt aanvragen bij de Belastingdienst. Met ingang van die datum moet u weer voldoen aan alle nieuw opkomende fiscale betalingsverplichtingen. Heeft u op basis van de oude regeling al verlenging van eerder verkregen uitstel gekregen, dan loopt het uitstel automatisch door tot **1 oktober 2021**.

### Betalingsregeling

De opgebouwde belastingschuld hoeft u niet meteen na 1 oktober a.s. af te lossen. U moet hier uiterlijk op **1 oktober 2022** mee beginnen. De aflossingstermijn is verlengd naar maximaal 60 maanden. Als voorwaarde voor deze ruimhartige regeling geldt wel dat u met ingang van **1 oktober 2021** aan alle **nieuw** opkomende betalingsverplichtingen voldoet! Er komt géén generieke kwijtschelding van belastingschulden. In dit kader attenderen we u erop dat

u de komende jaren meer invorderingsrente gaat betalen bij het aflossen van uw belastingschulden. Nu betaalt u tot het eind van het jaar vrijwel geen invorderingsrente (0,01%). Maar vanaf 1 januari 2022 wordt het percentage 1% en op 1 juli 2022 gaat het percentage verder omhoog naar 2%. Vervolgens wordt het percentage vanaf 1 januari 2023 verhoogd naar 3% en vanaf 1 januari 2024 bedraagt de invorderingsrente weer 4%. Kunt u uw belastingschulden eerder aflossen dan de uiterste termijn, dan bespaart u dus invorderingsrente.

### Tip

Hebt u eerder een aanvraag voor drie maanden uitstel ingediend en nog nooit verlengd en kunt u na deze drie maanden niet aan uw betalingsverplichtingen voldoen? Zorg er dan voor dat u **vóór 1 oktober 2021** verlenging van het uitstel aanvraagt. Doet u dit niet, dan loopt u het risico om uitgesloten te worden voor de betalingsregeling van **60 maanden**. •

TIPS VOOR ONDERNEMERS

# Laat tijdig TVL Q1 2021 vaststellen

Hebt u TVL-subsidie ontvangen in het eerste kwartaal van 2021 (Q1)? In dat geval hebt u inmiddels een mailbericht van de RVO ontvangen met het verzoek om het definitieve bedrag van de TVL Q1 vast te laten stellen.

Daartoe dient u een vaststellingsformulier in, waarin u de werkelijke omzet in het eerste kwartaal aangeeft. Dit formulier heeft de RVO al grotendeels ingevuld met behulp van gegevens van de

Belastingdienst. Bent u het met de ingevulde gegevens eens, dan kunt u akkoord geven. Zo niet, dan past u de gegevens aan. U hebt **tot en met 30 september 2021** de tijd om de aanvraag voor de definitieve vaststelling van TVL Q1 te doen.

Maar let op, over de controleprotocollen TVL Q1 bestaat (vandaag 17-08-2021) nog geen overeenstemming tussen NBA en RVO. •

OVERIGE TIPS

## Verdeling pensioenrechten lang na de echtscheiding

**De verdeling van pensioenrechten vormt regelmatig een discussiepunt tussen ex-partners. Zo ook in de volgende opmerkelijke rechtszaak.**

In het echtscheidingsconvenant hebben beide ex-echtgenoten in 1986 afspraken gemaakt over de verdeling van alle goederen die tot de huwelijksgemeenschap behoren. Behalve over de pensioenrechten van de man. Verder hebben de ex-partners elkaar finale kwijting verleend. Dat wil zeggen dat zij over en weer niets meer van elkaar te vorderen hebben. Toch vordert de vrouw in 2013 alsnog haar deel van de pensioenrechten. De man verweert zich onder andere door een beroep te doen op de finale kwijting. Daarvan kan volgens de hoogste feitenrechter geen sprake zijn nu ten tijde van het opmaken van het convenant niet over de pensioenrechten is gesproken. Die maken dus geen deel uit van de afspraken uit het convenant. De rechter geeft het gelijk aan de vrouw.

### 'Vergeten' gemeenschappelijke goederen

De vrouw had haar vordering gebaseerd op een speciaal artikel in het Burgerlijk Wetboek dat de verdeling regelt van 'vergeten' gemeenschappelijke goederen. De verdeling van dergelijke goederen kan altijd worden gevorderd. Daarmee is er dus geen verjaringstermijn aan deze vordering gesteld.

#### Tip

*Gaan u en uw partner uit elkaar. Bespreek dan bij het opmaken van een echtscheidingsconvenant ook de pensioenrechten en leg de afspraken vast. Zo voorkomt u onwenselijke latere verrassingen. •*



TIPS VOOR WERKGEVERS EN WERKNEMERS

## Tijdig versoberde NOW 4.0 aanvragen

**Tot en met 30 september 2021 kunt u nog NOW 4.0-subsidie aanvragen voor de periode juli tot en met september 2021. Dit is de zesde en laatste aanvraagperiode.**

In de vorige nieuwsbrief informeerden we u over enkele belangrijke wijzigingen ten opzichte van eerdere aanvraagperiodes. Zo is de referentiemaand voor NOW 4.0 februari 2021 geworden in plaats van juni 2020 en hoeft u vanaf NOW 3.0 de eventueel ontvangen TVL niet meer aan te geven als omzet voor de NOW.

Na het verschijnen van de vorige nieuwsbrief is NOW 4.0 versoberd. U kunt in de laatste NOW-periode namelijk maximaal 80% omzetverlies opvoeren in uw aanvraag, ook als u meer omzetverlies verwacht of uw werkelijke omzetverlies groter is. Het omzetverlies was in de eerdere aanvraagperiodes niet begrensd. Daarnaast geldt er een aanvullende voorwaarde voor het uitkeren van bonussen en dividenden. Deze laatste voorwaarde is voor u van belang als u een NOW-voorschot van meer dan € 125.000 hebt ontvangen, of als uw definitieve subsidiebedrag op

minimaal € 125.000 wordt vastgesteld. In die gevallen bent u verplicht om bij de NOW-aanvraag een overeenkomst te sluiten met een personeelsvertegenwoordiging over het bonus- en dividendbeleid.

### Gewijzigd controlesysteem

Ook zijn er enkele aanpassingen gedaan in het controlesysteem van de NOW-regeling, waardoor de administratieve lasten voor u zijn verminderd. Zo is voor NOW 4.0 en NOW 3.0 het drempelbedrag waarbij een derdenverklaring verplicht is, verhoogd naar € 40.000 voor zowel het voorschot (was: € 20.000) als het definitieve subsidiebedrag (was: € 25.000). De bovengrens van € 125.000 - waarboven een accountantsverklaring verplicht is - blijft gelijk, maar geldt ook voor het voorschot (was: € 100.000). Bij NOW 3.0 en NOW 4.0 moet u dus tussen € 40.000 en € 125.000 een derdenverklaring aanleveren.

#### Tip

*De NOW-regeling is een complexe regeling, zo is gebleken. Wilt u voor de periode juli tot en met september NOW-subsidie aanvragen, vraag dan uw adviseur om u daarbij te helpen. •*

TIPS VOOR ONDERNEMERS

## Meer steun voor evenementenbranche

**Bent u werkzaam in de evenementenbranche? In onze vorige nieuwsbrief berichtten wij over de garantieregeling die het risico op annuleringen moet afdekken voor de periode 1 juli tot en met 31 december 2021.**

Nu meerdaagse evenementen sinds 9 juli tot en met 1 september 2021 verboden zijn vanwege de coronamaatregelen, heeft het kabinet besloten om deze garantieregeling als volgt uit te breiden:

- Verhoging van de dekking van de regeling van 80% naar 100% van de gemaakte kosten. Deze verruiming geldt tot en met 3 september 2021;
- Verlenging van de aanvraagtermijn tot drie weken na inwerkingtreding van de uitbreiding van de garantie regeling, óf - als dat later is - tot drie weken voor de geplande evenementdatum. Organisatoren die zich nog niet hebben aangemeld, kunnen dit hierdoor alsnog doen;
- De gemaakte kosten voor artiesten van buiten de EU vallen ook onder de regeling. Deze kosten waren eerder uitgesloten van de regeling;
- Vermindering van het minimaal aantal eerdere edities van een evenement om voor de regeling in aanmerking te komen, van twee naar één.

### Aanvullende tegemoetkoming

Veel evenementen vallen niet onder de doelgroep van de garantieregeling, zoals de eendaagse evenementen. Om te voorkomen dat deze doelgroep tussen wal en schip valt, komt het kabinet met de Aanvullende Tegemoetkoming Evenementen (ATE). Deze tegemoetkoming vergoedt de aantoonbaar gemaakte en juridisch verplichte kosten voor de evenementen die vanwege de coronamaatregelen tussen 9 juli tot en met 13 augustus 2021 verboden waren.



Op 2 augustus jl. besloot het kabinet om ook eendaagse evenementen te verbieden in de periode daarna tot en met 1 september 2021. Sinds 14 augustus 2021 zijn - onder strikte voorwaarden - alleen kleinschalige eendaagse evenementen weer toegestaan.

De ATE is bedoeld voor publiek toegankelijke vergunnings- en meldingsplichtige evenementen, waarvan de organisatoren kunnen aantonen dat deze al vóór 9 juli jl. op de planning stonden. De ATE wordt de komende tijd nader uitgewerkt en moet - net als de garantieregeling - nog worden goedgekeurd door de Europese Commissie. Het kabinet verwacht eind dit jaar de definitieve regeling bekend te kunnen maken.

*Let op Eendaagse evenementen zonder vaste zitplaats die zouden plaatsvinden tussen 14 augustus en 1 september 2021 en verboden zijn, kunnen gebruikmaken van de ATE óf van de garantieregeling. •*

TIPS VOOR ONDERNEMERS

## Wettelijke rente Vergoeding voor vertragungsschade

**Wettelijke rente is een vergoeding die u aan een schuldeiser moet betalen, omdat u een geldsom niet of te laat hebt voldaan. Het kan dan gaan om het terugbetalen van een lening, het voldoen van een factuur, maar ook om het vergoeden van schade.**

Wettelijk rente is op zichzelf ook een vorm van schadevergoeding, namelijk vertragungsschade. De minister van Justitie stelt de wettelijke rente twee keer per jaar vast. Daarbij wordt zowel een tarief vastgesteld voor handelstransacties als voor niet-handelstransacties.

De **tarieven** worden op de website van de Rijksoverheid gepubliceerd [www.rijksoverheid.nl/onderwerpen/schulden/vraag-en-antwoord/hoogte-wettelijke-rente](http://www.rijksoverheid.nl/onderwerpen/schulden/vraag-en-antwoord/hoogte-wettelijke-rente)

### Lees meer

Niet-handelstransacties zijn overeenkomsten, die zijn gesloten met particulieren c.q. met consumenten. Bij handelstransacties gaat het om overeenkomsten die gesloten zijn tussen bedrijven of met overheidsorganisaties. Op dit moment is de wettelijke rente voor niet-handelstransacties 2% en voor handelstransacties 8%. Het is dus van belang dat u weet of er wel of niet sprake is van een handelstransactie, zodat u er zeker van bent dat u de juiste rente in rekening brengt. De hoogte van de wettelijke rente staat vast. Daar kunt u dus altijd op terugvallen, voor het geval u hier niets over hebt afgesproken met uw schuldeiser. Als u wel iets hebt afgesproken met uw schuldeiser, dan is de contractuele rente het uitgangspunt. •

TIPS VOOR WERKGEVERS EN WERKNEMERS

# Controleer definitieve LIV/ LKV-beschikkingen 2020

Uiterlijk eind juli heeft u de definitieve beschikkingen Lage-Inkomensvoordeel (LIV) en het Loonkostenvoordeel (LKV) ontvangen van de Belastingdienst. Het is verstandig om deze goed te (laten) controleren en te vergelijken met de gegevens in uw loonadministratie.

Zijn bijvoorbeeld de correcties op de voorlopige beschikkingen die vóór 1 mei jl. zijn doorgegeven, goed verwerkt? Zijn alle kwalificerende werknemers meegenomen in de beschikking of zitten er fouten in de berekening? Constateert u fouten in de definitieve beschikking, zorg er dan voor dat u binnen zes weken bezwaar maakt of laat maken. •



TIPS VOOR ONDERNEMERS

# Ontbinding overeenkomst aan regels gebonden

**Het ontbinden van een overeenkomst kan op verschillende manieren, maar u bent wel gebonden aan regels. U kunt een overeenkomst in ieder geval altijd ontbinden met wederzijds goedvinden; dat gaat doorgaans het snelste en geeft ook het minste 'gedoe'.**

Kunnen u en uw contractspartner het niet eens worden over de ontbinding van de overeenkomst? Dan ligt er een mogelijkheid om dat toch voor elkaar te krijgen als uw contractspartner tekortschiet in het nakomen van de verplichtingen uit de overeenkomst. Als voorwaarde geldt dan wel dat de tekortkoming ernstig genoeg moet zijn om een ontbinding van de overeenkomst te rechtvaardigen.

Ook moet er sprake zijn van verzuim. Er is sprake van verzuim als een partij:

- nalaat zijn/haar verplichtingen na te komen binnen de daarvoor gestelde termijn;
- schriftelijk gesommeerd is om deze na te komen; en
- hiervoor een redelijke termijn heeft gekregen.

Die sommatie en redelijke termijn zijn essentieel. Een partij hoeft niet schriftelijk gesommeerd te worden als de andere partij niet meer aan zijn verplichtingen kan voldoen. Dit hoeft evenmin als de andere partij duidelijk heeft laten weten niet van plan te zijn om de verplichtingen na te komen. Als aan alle voorwaarden is voldaan, dan kunt u een overeenkomst buitengerechtelijk ontbinden of de rechter vragen de ontbinding uit te spreken. •

TIPS VOOR DE DGA

# Online een bv oprichten, kan dat al?

**Nog niet, maar het komt er wel aan. Volgens de Europese richtlijn zou het vanaf 1 augustus 2021 in elke EU-lidstaat mogelijk moeten zijn om een bv volledig digitaal op te richten. Nederland is er echter niet in geslaagd om de bijbehorende wetgeving op tijd klaar te hebben en heeft uitstel aangevraagd en gekregen. Het is nog onduidelijk wanneer het volledig online oprichten van een bv ingaat. Maar als het kan, dan is de procedure als volgt.**

De bv wordt opgericht met een digitale notariële akte die u ondertekent met een digitale handtekening. U hoeft als oprichter niet fysiek voor een notaris te verschijnen;

u kunt dit doen via een digitale audio-videoverbinding. De volledig digitale oprichting van de bv is alleen mogelijk als de betreffende notaris is aangesloten op een special door de Koninklijke Notariële Beroepsorganisatie (KNB) beheerd 'centraal passeerplatform'. Ook de identificatie en de digitale ondertekening vinden via dit systeem plaats. De digitale akte wordt via een digitale volmacht gepasseerd, waarna de oprichtingsakte door de KNB wordt bewaard.

De KNB heeft inmiddels aangegeven dat het 'centraal passeerplatform' klaarstaat voor gebruik, zodra de bijbehorende wetgeving in werking treedt. •

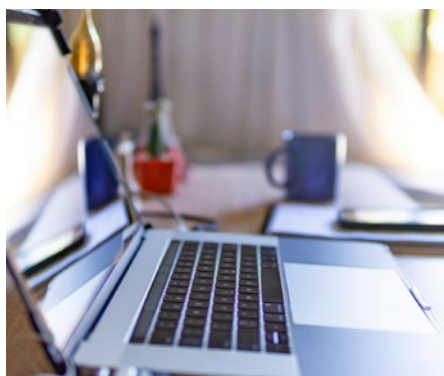

TIPS VOOR WERKGEVERS EN WERKNEMERS

## Controle thuiswerkende werknemers Waar ligt de grens?

Nu thuiswerken in veel bedrijven gemeengoed is geworden, wilt u wellicht controleren of uw thuiswerkende werknemers tijdens de voorgeschreven uren daadwerkelijk aan het werk zijn. Hier zijn mogelijkheden voor, maar deze zijn niet oneindig.

Er zijn bedrijven waar bijvoorbeeld dagelijks moet worden ingebeld of waarbij werknemers wekelijks Excel-sheets met activiteiten moeten inleveren. U kunt de activiteiten ook controleren in uw systemen. Kondig dit wel vooraf aan en doe dit op een manier waarbij u niet de inhoud controleert. Controleer dus bijvoorbeeld niet de mailbox van uw personeel. Als u uw werknemer bespiedt, inhoudelijke berichten controleert of uw systemen misbruikt voor een controle, zal dit al snel tot gevolg hebben dat u de privacy van de werknemer schendt. Vergelijk dit met beveiligingspoortjes, die niet als een verkapt kloksysteem mogen worden ingezet. In sommige gevallen kan een vergaande controle zelfs een strafbaar feit zijn. •

TIPS VOOR WERKGEVERS EN WERKNEMERS

## Eenzijdig eigen pensioenbijdrage invoeren, mag dat?

**Stel, u wilt een eigen bijdrage van uw werknemers vragen in de te betalen pensioenpremies. Tot nu toe zijn uw werknemers geen bijdrage verschuldigd. Mag u dit eenzijdig invoeren?**

Nee, meestal niet. Het invoeren van een dergelijke werknemersbijdrage is namelijk een wijziging van de arbeidsvoorwaarde pensioen.

U heeft daartoe instemming nodig van de betrokken werknemers, tenzij de pensioenovereenkomst een eenzijdig wijzigingsbeding bevat. Als deze instemming niet is gegeven en er is ook geen eenzijdig wijzigingsbeding overeengekomen, kan dit dus niet. Overigens moet u een zwaarwichtig belang hebben om succesvol een beroep te kunnen doen op het wijzigingsbeding. •

OVERIGE TIPS

## Tijd dringt voor indienen aangifte verhuurderheffing 2021



**Was u op 1 januari 2021 in het bezit van meer dan 50 huurwoningen met een maximale kale huurprijs van € 752,33 per maand? In dat geval bent u verhuurderheffing verschuldigd.**

De verhuurderheffing wordt berekend over de WOZ-waarde van deze huurwoningen - met een maximum van € 315.000 per woning - verminderd met 50 x de gemiddelde WOZ-waarde van deze woningen. U bent vrijgesteld van verhuurderheffing als uw woningen

Rijksmonumenten zijn. Dit zijn woningen die volgens de Erfgoedwet als zodanig zijn aangewezen. U doet de aangifte verhuurderheffing in **Mijn Belastingdienst Zakelijk**. Bent u een particuliere verhuurder, zzp'er of heeft u een eenmanszaak? Dan kunt u inloggen met uw DigiD. Rechtspersonen en andere verhuurders loggen in met **eHerkenning** niveau 3. U moet de aangifte én de betaling uiterlijk **30 september 2021** hebben gedaan. •

TIPS VOOR WERKGEVERS EN WERKNEMERS

## Deadline nadert voor aanvraag subsidie praktijkleren

Heeft u in uw bedrijf in het studiejaar 2020/2021 praktijk- of werkleerplaatsen aangeboden? U kunt dan een subsidie van maximaal € 2.700 per gerealiseerde praktijk- of werkleerplaats aanvragen als tegemoetkoming in de begeleidingskosten.

Subsidieregeling praktijkleren  
[www.rvo.nl/subsidies-regelingen/subsidieregeling-praktijkleren](http://www.rvo.nl/subsidies-regelingen/subsidieregeling-praktijkleren)

Deze **Subsidieregeling praktijkleren** is bedoeld om mensen beter voor te bereiden op de arbeidsmarkt en richt zich vooral op kwetsbare groepen, studenten in sectoren met een dreigend tekort aan gekwalificeerd personeel en op wetenschappelijk personeel. De voorwaarden om hiervoor in aanmerking te komen, verschillen per categorie. U kunt deze subsidie nog tot **16 september 2021** aanvragen.

### Coronaversoepelingen

De hoogte van de subsidie praktijkleren hangt af van het aantal weken dat u een leerling of student hebt begeleid. U kunt door de coronamaatregelen te maken hebben gehad met gedwongen sluiting, waardoor u de leerling of student niet hebt kunnen begeleiden. Deze gemiste begeleidingsweken worden niet in mindering gebracht op de subsidie als u sinds 16 december 2020 met gedwongen sluiting te maken hebt gehad. Dit geldt ook als u sindsdien uw bedrijf moest sluiten omdat voortzetting, met inachtneming van de RIVM-richtlijnen, niet verantwoord was.

U kunt alleen subsidie krijgen voor de duur van de opleiding. Voor bijvoorbeeld een 3-jarige opleiding krijgt u 3 jaar subsidie. Door de coronamaatregelen wordt die duur in het studiejaar 2020/2021 mogelijk

overschreden. Omdat u daar niets aan kunt doen, wordt er dit studiejaar geen rekening gehouden met de duur van de opleiding.

#### Tip

*De Subsidieregeling praktijkleren is uitgebreid met een extra subsidie voor BBL-leerplekken in de sectoren landbouw, horeca en recreatie.*

#### Let op

*Sinds 1 juli 2021 hebt u voor de aanvraag van deze subsidie minimaal eHerkenning niveau 3 met machtiging 'RVO-diensten op niveau eH3' nodig om in te loggen. Voor vragen over het eHerkenning-niveau of de juiste machtiging kunt u terecht bij de leverancier van uw eHerkenningmiddel of bij de machtigingenbeheerder van uw bedrijf. •*

OVERIGE TIPS

## Digitale nalatenschap vaak onbekend



Veel mensen zijn dagelijks online actief op social media of doen aankopen bij een webshop. Wat het merendeel van hen zich niet realiseert, is dat dit digitale sporen nalaat, die je na overlijden graag uitgewist zou zien.

Dit blijkt uit een recent onderzoek dat de minister van Binnenlandse Zaken en Koninkrijksrelaties heeft laten uitvoeren. Naar aanleiding hiervan adviseren de onderzoekers de minister om mensen te stimuleren om ook over dát deel van hun nalatenschap na te denken. De vraag wordt daar-

mee voor ieder individu: aan wie komt mijn digitale nalatenschap nu eigenlijk toe?

### Wat zijn de oplossingen?

Het kan in de praktijk behoorlijk lastig zijn om je digitale sporen uit te laten wissen. Slechts een op de tien mensen heeft wachtwoorden en/of instructies vastgelegd voor zijn of haar nabestaanden. Tegelijkertijd is het ook nog zo dat bepaalde rechten en plichten vanuit de Algemene verordening gegevensbescherming (AVG) van toepassing kunnen blijven, waardoor persoonsgegevens toch bewaard moeten blijven. Toch is de helft van de ondervraagden in het onderzoek van mening dat het mogelijk moet zijn om zonder toestemming toegang te krijgen tot bestanden op de telefoon of laptop/pc van een overledene. De

onderzoekers reiken drie mogelijke oplossingen aan:

- aanpassingen in het overeenkomstenrecht;
- aanpassingen in de AVG;
- een zelfstandige wettelijke regeling, waarbij je iemand aanwijst die toegang krijgt tot jouw data.

#### Tip

*Ten aanzien van de laatstgenoemde optie geldt dat u dit ook zelf in de hand hebt. U kunt ervoor zorgen dat uw nabestaanden na uw overlijden toegang kunnen krijgen tot wachtwoorden en instructies, waarmee zij uw digitale bestanden kunnen verwijderen en accounts kunnen opheffen. Deze informatie kunt u laten opnemen in een digitale kluis, die u kunt laten registreren bij de notaris. •*

OVERIGE TIPS

## Zonder testament uw zaken goed regelen

Als u overlijdt en u hebt geen testament laten opmaken, worden volgens de wettelijke verdeling alle bezittingen en schulden van uw nalatenschap automatisch aan uw partner toebedeeld. Hebt u kinderen, dan krijgen zij niet-opeisbare vorderingen op uw partner ter grootte van hun erfdeelen.

Deze vorderingen worden voor de erfbelasting gewaardeerd. Over de waarde moet dan al wel erfbelasting worden betaald. Pas na het overlijden van uw partner wordt de schuld die hij of zij heeft aan uw kinderen, alsnog verrekend in zijn/haar nalatenschap.

Vaak worden deze vorderingen niet vastgesteld. Toch is het verstandig om in dat geval de omvang van de niet-opeisbare vorderingen van de kinderen alsnog vast te stellen. De basis hiervoor is de waarde van de woning in het economisch verkeer en de andere bezittingen en schulden. Zo weten de kinderen waar ze na het overlijden van de langstlevende partner nog recht op hebben. De aangifte erfbelasting (als die gedaan is) kan daarbij als leidraad dienen.



### Het belang van de verklaring van erfrecht

Als er geen testament is opgemaakt, is bij overlijden vaak ook geen verklaring van erfrecht afgegeven waarin de erfgenamen zijn vastgelegd. De woning staat bij het Kadaster ook vaak nog steeds op naam van de overledene en zijn of haar partner. Is dat bij uw overlijden het geval, dan zullen uw erfgenamen hier in de praktijk weinig van merken, maar stel dat uw partner de woning wil gaan verkopen? Om de woning te kunnen verkopen, moet uw partner enig eigenaar zijn. Als de notaris bij uw overlijden gevraagd was om een verklaring van erfrecht af te geven, had hij/zij de woning bij het Kadaster op naam van uw partner kunnen stellen. Als dat niet het geval is, zal dit alsnog bij de verkoop van de woning in orde gemaakt moeten worden, waardoor de verkoop wordt vertraagd. •

TIPS VOOR WERKGEVERS EN WERKNEMERS

## Dien tijdig verzoek in voor definitieve berekening NOW 1.0

Als u over de eerste aanvraagperiode (maart, april en mei 2020) een voorschot NOW-subsidie hebt ontvangen, moet u uiterlijk **31 oktober 2021** bij het UWV een verzoek indienen voor de definitieve berekening van de NOW-subsidie over deze periode.

Daarvoor kunt u gebruikmaken van een speciaal **formulier** ([now.uwv.nl/now-vaststelling-1](http://now.uwv.nl/now-vaststelling-1)). Nu lijkt de datum van 31 oktober a.s. mogelijk nog ver weg, maar besef u dat u de nodige documenten moet verzamelen en meesturen. Ook kan het zijn dat u een accountantsverklaring of derdenverklaring moet bijvoegen. Uw accountant of financieel adviseur heeft voldoende tijd nodig om deze verklaring op te stellen. Bovendien hebben zij het momenteel erg druk. Dus kom op tijd in actie. Als u de definitieve berekening niet op tijd aanvraagt, loopt u het risico dat u de ontvangen NOW-subsidie volledig moet terugbetalen. •

### Bezoekadres:

Vrijthof 25,  
5081 CB Hilvarenbeek

### Correspondentieadres:

Postbus 53, 5080 AB Hilvarenbeek

Tel. (013) 505 29 71  
info@leermakersacc.nl  
www.leermakersacc.nl

## Wederzijds in zicht

Niets uit deze uitgave mag worden overgenomen en/of vermenigvuldigd zonder voorafgaande schriftelijke toestemming van de uitgever. Deze nieuwsvoorziening is met grote zorg samengesteld. Voor eventuele onvolkomenheden kunnen wij geen aansprakelijkheid aanvaarden. Drukfouten voorbehouden.