

NIEUWSBRIEF AGRO

oktober 2020

AGRO



Geachte lezers,

Met deze nieuwsbrief informeren wij u over actualiteiten en ontwikkelingen die voor u van belang kunnen zijn. Wilt u hierover meer informatie of wilt u een ander onderwerp bespreken, neem dan contact met ons op. Wij zijn u graag van dienst.

Veel leesplezier en goede zaken toegewenst!

Met ondernemende groet,
Patrick Coomans, Remko Metz,
Eric Leermakers en Mark Rens



Beleid LNV

Op Prinsjesdag is tevens de begroting 2021 van het Ministerie van LNV gepubliceerd, waarin ook het beleid voor de komende jaren is vermeld. De belangrijkste punten volgen hieronder.

Regeling kunstmestvervangende en mestverwerking

In 2021 zal in het kader van klimaat en stikstof een meerjarige subsidie-regeling voor kunstmestvervangende en hoogwaardige mestverwerking worden opengesteld. Door hoogwaardige verwerking van mest van intensieve sectoren wordt bijgedragen aan het terugdringen van broeikas- en ammoniakemissies en kan bemesting beter worden afgestemd op de behoeftes van bodem en gewas.

Regeling waterbassins mest

Er komt een subsidieregeling om bedrijven op zandgrond te stimuleren regenwater op te vangen om daarmee mest te verdunnen bij het uitrijden met een zodenbemester. Daarmee kan de ammoniakemissie verminderd worden.

Verlaging ruw eiwit veevoer

Voor de jaren na 2020 worden met de melkveesector afspraken gemaakt met het oog op een stikstofreductie via voermaatregelen. Hierbij is ook ondersteuning van praktijkbedrijven

aan de orde. In het bijzonder zal er aandacht zijn voor de effecten op diergezondheid, productie en bedrijfseconomische resultaten. De opgedane kennis zal intensief worden uitgedragen naar de praktijk, onder meer via praktijknetwerken en adviseurs. Streven is de afspraken in de tweede helft van 2020 gereed te hebben, zodat implementatie vanaf 2021 plaats kan vinden.

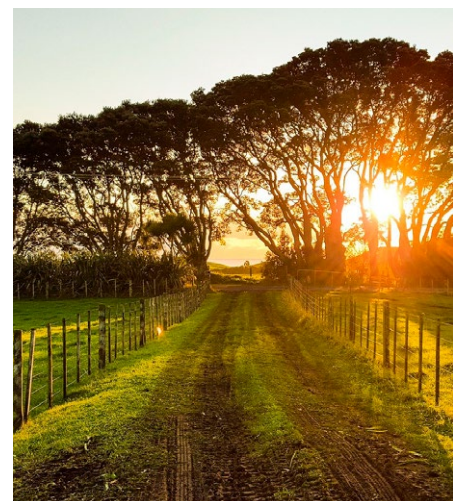

Weidegang

Er wordt € 3 miljoen beschikbaar gesteld voor verschillende instrumenten om het aantal uren weidegang structureel te verhogen. Dit moet een bijdrage leveren aan een vermindering van de ammoniakemissie. ►

Beleid LNV (vervolg)

Klimaat en veehouderij

Voor het reduceren van de methaanemissie is een programma gestart, dat is gericht op innovatieve technieken en maatregelen in stallen en mestopslagen. Hiermee moeten de doelstellingen uit het Klimaatakkoord in 2030 gerealiseerd worden. De eerste fase richt zich op de inzet van onderzoek en praktijktoetsing van maatregelen. In de tweede fase ligt de nadruk op het faciliteren van de implementatie van maatregelen in de praktijk.

Onerlijke handelspraktijken

Op uiterlijk 1 november 2021 moet een wet in werking treden, die een

aantal oneerlijke handelspraktijken verbiedt. Leveranciers van landbouw- en voedselproducten die geconfronteerd worden met oneerlijke handelspraktijken, kunnen de Autoriteit Consument & Markt verzoeken de wet te handhaven.

Pachtbeleid

In 2021 zal gewerkt worden aan een herziening van de pachtwetgeving. Dit moet extra zekerheid geven aan jonge boeren en tegelijkertijd de prikkels voor goed bodembeheer versterken. Daarnaast wordt gewerkt aan een nieuw pachtregistratiesysteem. •

Nieuwe bio-regelgeving

Vanaf 2021 zou een vernieuwde Europese wetgeving gaan gelden voor biologische bedrijven (zie nieuwsbrief februari 2020), maar de inwerkingtreding hiervan wordt waarschijnlijk met een jaar uitgesteld.

De Europese verordening is al enkele jaren geleden vastgesteld, maar de uitwerking in secundaire regelgeving kost meer tijd. •

Miljoenennota en Belastingplan 2021



Het kabinet heeft op Prinsjesdag de Miljoenennota en het Belastingplan 2021 bekend gemaakt. De belangrijkste voorgestelde maatregelen die (land- en tuinbouw)ondernemers (kunnen) raken zijn:

Tarief vennootschapsbelasting lager

Het tarief in de vennootschapsbelasting gaat omlaag. Het tarief bedraagt momenteel 16,5% voor winsten tot

€ 200.000 en 25% voor het meerdere. Dit wordt 15% voor winsten tot € 245.000 en blijft 25% voor het meerdere.

Verdere verlaging zelfstandigenaftrek

De zelfstandigenaftrek bedraagt momenteel € 7.030. Vanaf volgend jaar wordt de aftrek jaarlijks verlaagd; totdat deze in 2036 uitkomt op € 3.240. Dit was oorspronkelijk € 5.000 in 2028. Hiermee worden de verschillen in belastingdruk tussen werknemers en zelfstandigen verminderd.

Overdrachtsbelasting

Per 1 januari 2021 gaat het algemene tarief van de overdrachtsbelasting omhoog van 6% naar 8%.

Verliesverrekening

Wanneer een onderneming (BV, NV) die onder de vennootschapsbelasting valt verlies leidt, kan dit verlies voor de belastingheffing verrekend worden met het vorige jaar of de zes daaropvolgende jaren. Er zijn plannen om de

verliesverrekening te verruimen in tijd, maar te beperken in omvang.

TOGS en TVL vrijgesteld van belasting

De uitkeringen op basis van de regeling Tegemoetkoming Ondernemers Getroffen Sectoren (TOGS) en de regeling Tegemoetkoming Vaste Lasten (TVL) zijn vrijgesteld van inkomsten- of vennootschapsbelasting.

Geen versoering bedrijfsopvolgingsregeling

Bij bedrijfsovernames kan mogelijk een beroep gedaan worden op een regeling in de erf- en schenkbelasting: de bedrijfsopvolgingsregeling. Deze regeling zou misschien versoerd worden, maar hierover staat nog niets in het Belastingplan 2021.

Let op

Het betreft hier voorstellen van het kabinet, de maatregelen zijn nog niet definitief. •

Betalingsregeling bij belastinguitstel

Ondernemers konden tot uiterlijk 1 oktober voor drie maanden bijzonder uitstel van betaling van belasting aanvragen. Tot 31 december 2020 kan een reeds aangevraagd bijzonder uitstel verlengd worden. Daarmee loopt voor alle ondernemers het uitstel uiterlijk op 1 april 2021 af.

Op deze manier loopt het bedrag van belasting dat uiteindelijk terugbetaald moet worden, niet onnodig op. Het kabinet wil niet dat ondernemers alsnog in de knel komen bij het terugbetalen. Daarom komt er een ruime terugbetalingsregeling: vanaf 1 juli 2021 mag de schuld in 36 maanden afgelost worden.

Terugbetalingsregeling

Ondernemers krijgen een betalingsregeling aangeboden van de Belastingdienst, waarmee ze tot 1 juli 2024 iedere maand een vast bedrag terugbetalen. In het voorjaar van 2021 ontvangen ondernemers een brief



van de Belastingdienst met daarin de voorwaarden en het maandbedrag van de betalingsregeling.

Nieuwe betalingsverplichtingen na bijzonder uitstel

Betalingsverplichtingen die ontstaan na afloop van het bijzonder uitstel, moeten op de gewone manier worden voldaan. •

Tegoedbonnen voor scholing en advies

Agrariërs kunnen (binnenkort) vouchers (tegoedbonnen) aanvragen voor scholing en advies. In eerste instantie gaat het daarbij vooral om de stikstofaanpak en daarbinnen de reductie van de stikstofemissie met behulp van voermaatregelen.

De regeling maakt daarnaast advisering en scholing gericht op kringlooplandbouw en duurzaam en klimaatbestendig ondernemen mogelijk.

De vouchers, met een maximum van € 1.500, kunnen gebruikt worden voor:

- één-op-één advies door een onafhankelijke bedrijfsadviseur;
- het in groepsverband krijgen van advies;
- het volgen van een cursus bij een groene hoger onderwijsinstelling.

In de derogatiebeschikking is als voorwaarde gesteld dat deelnemers aan derogatie voor het einde van het jaar gecoacht zullen worden over de stikstofmaatregelen van het kabinet. De deelnemers zullen hierover geïnformeerd worden door RVO. Zij kunnen daarbij gebruik maken van de vouchers. •

Nieuwe fosfaatbepaling percelen

Tot nu toe wordt de fosfaatklasse, en daarmee de hoogte van de fosfaatgebruiksnormen, bepaald op basis van de P-AL voor grasland en de Pw voor bouwland. Per 1 januari 2021 wordt een gecombineerde indicator van de fosfaattoestand van kracht voor zowel grasland als bouwland. Dan wordt de bodemvoorraad (P-AL) en de plantbeschikbare voorraad (P-CaCl₂) bepaald. Dat kan voor sommige percelen resulteren in een indeling in een andere fosfaatklasse.

Een relatief hoge bodemvoorraad kan samengaan met een lage hoeveelheid plantbeschikbaar fosfaat. Er zijn namelijk situaties waarin de nalevering uit de bodemvoorraad stagneert. Dit is het geval als het fosfaat gebonden is aan ijzer of aluminium (bij een lage zuurgraad), aan organische stof of aan calcium (bij een hoge zuurgraad). Er is dan wel veel fosfaat in de bodemvoorraad aanwezig, maar de plantbeschikbaarheid is laag. Er zou dan een hogere fosfaatgift nodig zijn.

De nieuwe fosfaatbepaling houdt dus beter rekening met de fosfaatbeschikbaarheid in een perceel. Met name in de situatie waar sprake is van de combinatie van een hoge bodemvoorraad en een lage beschikbaarheid is dit een voordeel. Te weinig plantbeschikbare fosfaat is vooral nadelig bij het begin van de ontwikkeling van een gewas. Voldoende fosfaat is tijdens zaaien of poten cruciaal voor de ontwikkeling van wortels en dus voor een geslaagde teelt. •

Maatregelen ruggenteelt op klei- en lössgronden

De minister van LNV heeft een ontwerpbesluit tot wijziging van het Besluit gebruik meststoffen naar het parlement gestuurd, waarin onder meer maatregelen zijn opgenomen om afspoeling te voorkomen bij ruggenteelten op klei- en lössgrond.

Maatregelen ruggenteelt

Wanneer een perceel bouwland gelegen op klei- of lössgrond grenst aan een watergang en wordt gebruikt voor ruggenteelt (bijv. aardappelen), moet één of meer van de volgende maatregelen worden genomen:

1. de aanleg van drempels tussen de ruggen van minimaal 5 centimeter hoog, op gelijke afstand van ten hoogste 2 meter van elkaar over het gehele perceel;
2. de aanleg van greppels die in niet-extreme weersomstandigheden het water tegenhouden van het gehele perceel en bij deze omstandigheden niet op een watergang afwateren;
3. de aanleg van een niet-beteelde noch bemeste zone van minimaal 3 meter breed langs de watergang grenzend aan het desbetreffende perceel.



Opheffing maatregelen bij extreme weersomstandigheden

Bij extreme weersomstandigheden mogen de aangelegde drempeltjes worden verwijderd, wanneer gewaschade dreigt. Daarna zullen de drempeltjes ook weer zo snel mogelijk opnieuw moeten worden aangelegd.

Niet-beteelde zone

De niet-beteelde zone mag niet worden gebruikt voor de akkerbouwmatige teelt op het perceel. Wel is op deze zone de teelt van kruidenrijk grasland, bloemenstroken en/of bankerplanten toegestaan. Dat draagt volgens de minister ook bij aan de biodiversiteit. Wellicht is de zone dan ook bruikbaar voor het invullen van de EA-verplichting of het aanvragen van natuursubsidies. •

Derogatie en teelt mengsel gras en ander gewas

In de praktijk wordt steeds vaker een mengsel van gras en een ander gewas (klaver, luzerne) geteeld voor het gebruik als veevoer. De vraag rijst of deze grond bij derogatie meetelt voor de 80% grasland-berekening.

RVO heeft aangegeven dat een mengsel van gras en klaver wel meetelt voor de 80%-berekening, mits het gras overheersend is. Een mengsel van gras en luzerne telt eveneens mee, mits het gras voor meer dan 50% overheerst. •

Verzekeraar hoeft stormschade niet te vergoeden

Je kunt wel verzekerd zijn voor stormschade, maar betekent dat ook dat dergelijke schade wordt uitgekeerd?

Tijdens een storm stortte in 2015 een deel van een stal in. De veehouder meldde de schade bij de verzekeraar. Deze weigerde echter te betalen, omdat uit onderzoek bleek dat de schade was veroorzaakt door de gebrekkige staat van de constructie van de stal. Door corrosie waren de trekstangen in de spantconstructie dusdanig aangetast, dat deze de kracht van de storm niet meer aan konden. Ook zonder storm was de stal mogelijk ingestort.

De rechtbank wees de schadeclaim van de veehouder af. De schade was niet veroorzaakt door een gedekt evenement (storm), maar door de gebrekkige staat van de constructie. De instorting van de stal had slechts kunnen optreden als gevolg van de verzwakte constructie, waarbij de storm van ondergeschikt belang was geweest.

Dat de stal in 2009 nog was gerenoveerd en in 2015 eerdere, mogelijk zelfs zwaardere stormen had doorstaan deed niets af aan de conclusies van meerdere onderzoeken. Bepalend was de staat van de stal ten tijde van de storm. Dat de verzekeraar de stal in 2002 en 2010 nog had geïnspecteerd, deed er evenmin toe. Deze inspecties hadden niets van doen met de constructie van de stal.

Het is dus van belang regelmatig de belangrijke onderdelen van de constructie te controleren. •

Delen van perceel terecht afgekeurd

Een landbouwer verzocht in de Gecombineerde opgave 2015 om toewijzing van betalingsrechten. Hij gaf onder meer een perceel op als natuurlijk grasland met de hoofdfunctie landbouw. RVO wees echter enkele delen van het perceel af, omdat uit luchtfoto's bleek dat op deze delen hoofdzakelijk pitrus groeide.

In de beroepszaak stelde de landbouwer dat het perceel als één perceel was opgegeven in de Gecombineerde opgave en dat dit perceel daarom (ook) als één perceel beoordeeld moest worden. Het dekkingspercentage pitrus was minder dan 40%, zodat aan de voorwaarden voor subsidie werd voldaan. RVO had het perceel ten onrechte opgedeeld in verschillende delen. Hiervoor was geen grondslag in de regelgeving te vinden. Het perceel kende immers geen duidelijke afscheidingen in de

vorm van sloten of hekken. Volgens RVO mocht zij het perceel wel in delen opknippen, omdat het perceel twee gewasgroepen omvatte, te weten natuurlijk grasland en pitrus.

Het College van Beroep voor het bedrijfsleven oordeelde dat de wijze waarop RVO de subsidiabele oppervlakte had vastgesteld, niet onjuist is. RVO had ter zitting toegelicht dat, indien de oppervlakte voor meer dan 50% uit pitrus zou bestaan, het gehele perceel was afgekeurd. Dit nam niet weg dat RVO de oppervlakte van delen van het perceel kon afkeuren, omdat hierop overwegend pitrus groeide. Het feit dat de runderen ook op de afgekeurde delen graasden, betekende niet dat deze delen ten onrechte als niet-subsidiabel waren bestempeld. Om voor betalingsrechten in aanmerking te komen, is het onvoldoende dat grond voor landbouwactiviteiten, zoals begrazing door vee, wordt gebruikt. De grond moet tevens landbouwareaal zijn. •

Fiscale aspecten verhuur fosfaatrechten

Fosfaatrechten worden veelal binnen het eigen (melk)veebedrijf gebruikt. Echter, bij beëindiging van het melkveebedrijf of bij veranderde bedrijfsvoering, kan verkoop of verhuur/lease van rechten actueel worden.

Bij verkoop van fosfaatrechten is het verschil tussen de opbrengst en de boekwaarde belaste winst. Dit is anders bij verhuur van fosfaatrechten, mits aan tal van voorwaarden

wordt voldaan die zijn ontleend aan de zogenaamde Leaseregeling.

De Leaseregeling geeft aan onder welke voorwaarden een leaseovereenkomst, met of zonder koopoptie, in fiscale zin als verhuur (lease) kan worden aangemerkt. Is dat het geval, dan leidt het sluiten van een leasecontract niet direct tot afrekening, maar de inkomsten worden wel belast als winst. Fosfaatrechten die worden verhuurd blijven verplicht tot het ondernemingsvermogen van de verhuurder behoren.

Inschrijving UBO-register

Als gevolg van Europese regels zijn veel ondernemingen verplicht hun eigenaren of personen die zeggenschap hebben (zogenaamde UBO's) in het UBO-register bij de Kamer van Koophandel in te schrijven. Dit register heeft als doel het tegengaan van financieel-economische criminaliteit.

Voor wie geldt de UBO-registratieplicht?

De registratieplicht geldt onder meer voor BV's, maatschappen, vennootschappen onder firma's en commanditaire vennootschappen, maar niet voor eenmanszaken.

Inschrijving bestaande organisatie

De Kamer van Koophandel stuurt een brief aan alle opgaveplichtige organisaties die in het Handelsregister staan. In de brief staat hoe de UBO's ingeschreven kunnen worden. De inschrijving moet voor 27 maart 2022 gebeuren. Hieraan zijn geen kosten verbonden. Alleen de tekenbevoegden binnen de organisatie mogen UBO's inschrijven.

Inschrijving startende organisatie

Vanaf 27 september moeten opgaveplichtige organisaties een of meer UBO's inschrijven, anders krijgen ze geen KvK-nummer en daarmee ook geen relatienummer bij RVO. •



Extern salderen met veehouderijen in meer provincies mogelijk

Meerdere provincies en het Rijk maken het extern salderen met veehouderijen mogelijk. Hiermee ontstaat een extra mogelijkheid voor initiatiefnemers in alle sectoren om projecten met stikstofuitstoot te realiseren: het overnemen van stikstofruimte van veehouderijen die geheel of gedeeltelijk stoppen.

Bij elke transactie komt 30% van de overgenomen stikstofruimte ten goede aan de natuur, waarmee per saldo de depositie van stikstof daalt. De provincies hebben met het Rijk diverse waarborgen afgesproken om tot zorgvuldige openstelling over te gaan.

Afzonderlijke besluitvorming door provincie

De provincies besluiten afzonderlijk over of zij extern salderen openstellen.

Zorgen over extern salderen

Versillende partijen hebben aangegeven zich zorgen te maken dat extern salderen leidt tot het ongecontroleerd opkopen van agrarische bedrijven en het weglekken van stikstofruimte. Dit kan leiden tot ongewenste leegstand en verloedering van het buitengebied.

Verleasen stikstofruimte

Provincies nemen ook besluiten over verleen. Dit is een vorm van extern salderen voor projecten die slechts tijdelijk stikstofemissie en -depositie veroorzaken. Bij verleen geldt waarschijnlijk ook dat de huurder 70% van de gehuurde stikstofruimte kan benutten. Na afloop van de huur gaat de volledige stikstofruimte weer terug naar de verhuurder.

In het geval de saldogeiver alleen beschikt over een melding Activi-

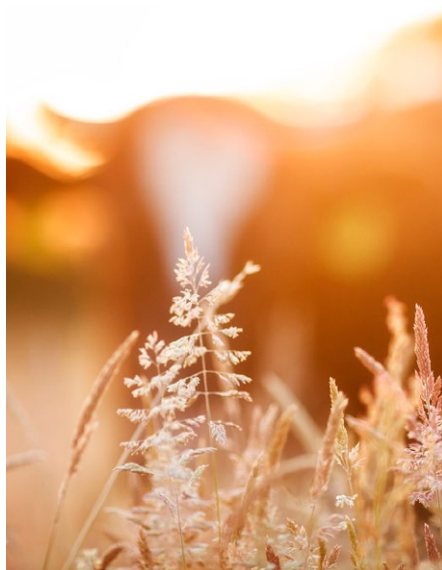

teitenbesluit en geen andere in de provinciale beleidsregel genoemde toestemmingen, is een tijdelijke beperking van deze toestemming alleen mogelijk met een nieuwe (ingeperkte) melding. De voordelen die gepaard gaan met de constructie van verleen (het tijdelijk ter beschikking stellen van ruimte aan een ander, om deze vervolgens weer volledig zelf te gebruiken) kunnen hiermee vervallen. Namelijk wanneer op een later moment een nieuwe melding zou moeten worden ingediend om weer van de volledige ruimte gebruik te kunnen maken, waarbij de ingeperkte melding als referentiesituatie zal gelden. Deze vorm van verleen met stikstofemissie van een saldogeiver met alleen een melding Activiteitenbesluit is om die reden niet in iedere situatie aan te raden, omdat het kan leiden tot een beperking van bestaande rechten.

Tip

Kijk goed welke voorwaarden uw provincie stelt aan het extern salderen en het verleen van stikstofruimte. •

Aanpassing uitrijdperiode mest bij maïs op zand- en lössgronden

Volgens het ontwerpbesluit tot wijziging van het Besluit gebruik meststoffen, is het vanaf 2021 pas vanaf 1 april toegestaan om op zand- en lössgronden drijfmest of vloeibaar zuiveringsslib uit te rijden op percelen waarop maïs wordt geteeld. Deze maatregel komt in de plaats van het eerdere voornemen om rijenbemesting verplicht te stellen voor alle mestsoorten.

De voorgenomen teelt van maïs op zand- en lössgronden moet uiterlijk 15 februari gemeld worden bij RVO.nl. Daarbij moet aangegeven worden om welke percelen het gaat en wat hiervan de oppervlakte is.

Op de gemelde percelen drijfmest of vloeibaar zuiveringsslib uitrijden voor 1 april, is een overtreding. Hetzelfde is het geval als maïs geteeld wordt op een perceel dat niet gemeld is. Het is wel mogelijk een gemeld perceel voor 1 april terug te trekken. •



Nieuw beleid NVWA bij overtredingen

Het specifieke interventiebeleid van de NVWA voor de aandachtsgebieden dierenwelzijn, diergeneesmiddelen, identificatie en registratie van dieren (I&R) en gewasbeschermingsmiddelen en biociden is herzien. In het beleid staat hoe zij handelt bij het vaststellen van een overtreding.

Belangrijkste wijzigingen

Overtredingen zullen voortaan vooral bestuurlijk worden afgedaan. Daardoor kunnen boetes fors hoger uitpakken. Voor dierenwelzijn en I&R wordt een aantal 'lichte' administratieve overtredingen minder zwaar aangerekend. Verder blijven overtredingen van de regels voortaan drie jaar staan. Nieuwe overtredingen in deze periode worden zwaarder gesanctioneerd, omdat deze worden gezien als herhaalde overtredingen.

Ook kunnen voortaan vijf overtredingen per inspectie bestuurlijk worden beboet; nu is nog sprake van stapeling van maximaal drie overtredingen.

Strafrechtelijke vervolging

Overtredingen worden doorgaans bestuurlijk beboet. Indien de ernst van de overtreding of de omstandigheden waaronder deze is begaan, daartoe aanleiding geven, legt de NVWA deze aan het Openbaar Ministerie (OM) voor. Het OM beslist of het overgaat tot strafrechtelijke afdoening. Strafrechtelijke afdoening is niet voorbehouden aan een vooraf aan te geven overtreding van een bepaald voorschrift, maar kan in beginsel bij alle overtredingen van de gestelde voorschriften in genoemde aandachtsgebieden noodzakelijk zijn.

Randvoorwaardenkorting

De bovengenoemde aandachtsgebieden maken ook deel uit van de GLB-randvoorwaarden. Een

overtreding kan naast een bestuurs- of strafrechtelijke sanctie daarom ook leiden tot een korting op de

GLB-betalingen (o.a. uitbetaling betalingsrechten) en subsidies voor agrarisch natuurbeheer. •



Fosfaatrechten en correcte dierregistratie

Bij het stelsel van fosfaatrechten is een correcte dierregistratie (diercategorïe-indeling) van groot belang. Voor bedrijven met melkkoeien is een dergelijke registratie meestal geen probleem. Voor vleesveebedrijven met zoogkoeien is dit vaak veel lastiger.

Het jongvee dat bestemd is om zoogkoe te worden, valt onder het stelsel van fosfaatrechten. Wanneer bedrijven met dergelijk jongvee niet meedoen aan de vrijstellingsregeling, zullen zij zich moeten houden aan het aantal op het bedrijf geregistreerde fosfaatrechten. Er moet dan onderscheid gemaakt worden tussen jongvee dat bestemd is om zoogkoe te worden en jongvee dat bestemd is voor de slacht.

Jongvee dat vanaf enig moment niet meer bestemd is om zoogkoe te worden, bijvoorbeeld omdat het dier niet drachtig wil worden of omdat men het dier louter wil 'afmesten', valt vanaf dat moment niet meer onder het stelsel van fosfaatrechten.

Maar dat zal wel moeten blijken uit de dierregistratie en/of administratie. Uit jurisprudentie blijkt dat de rechter een grote waarde toekent aan deze registratie. Bij discussies met controlerende instanties (RVO, NVWA) bestaat op zich de mogelijkheid om aannemelijk te maken dat deze registratie niet correct is, maar discussies ontstaan vaak achteraf en op dat moment is het veel lastiger dit aannemelijk te maken. Zorg daarom dat de dieren tijdig in de juiste diercategorïe worden ingedeeld.

Een dier dat ooit afkalft, wordt geacht vanaf de geboorte bestemd te zijn geweest om zoogkoe te worden. Dat betekent dus dat men voor de gehele periode van geboorte tot afkalven voor dit dier over fosfaatrechten moet beschikken. Dit geldt niet alleen voor het bedrijf waarop het dier afkalft, maar ook voor eventuele vorige houders. Het is dus niet mogelijk een dier tijdelijk buiten het stelsel te houden door het eerst aan te merken als bestemd voor de slacht en later alsnog aan te merken als bestemd om zoogkoe te worden. •

Wijziging I&R geiten



De I&R-regelgeving voor melkgeitenhouderijen wordt per 1 november gewijzigd. De termijn waarbinnen geboren geiten moeten worden geïdentificeerd en geregistreerd wordt fors aangescherpt en er moeten meer gegevens worden geregistreerd.

Achtergrond wijziging

Met de maatregelen wordt het mogelijk doodgeboortes en sterfte onder jonge dieren in de melkgeitensector beter in beeld te brengen. De maatregelen maken het mogelijk om beter inzicht te krijgen in sterfte

onder jonge dieren en gericht en effectiever overheidsbeleid te voeren, specifiek gericht op de zorg voor jonge dieren. Daarnaast bieden de maatregelen aan de melkgeitensector de mogelijkheid om op een effectievere manier uitvoering te geven aan de borging van de privaot opgelegde verplichtingen uit het Plan van aanpak welzijn geitenbokjes.

Wijziging meldtermijn

Geiten moeten momenteel binnen zes maanden na de geboorte worden geïdentificeerd (gemerkt) en geregistreerd, of eerder als een dier binnen die termijn wordt afgevoerd. Dit heeft als ongewenst effect dat lammeren die op het geboortebedrijf sterven voordat ze de leeftijd van zes maanden bereiken, zonder registratie in het I&R-systeem naar de destructie afgevoerd kunnen worden. De uitval is daarmee niet volledig in beeld te brengen. De meldtermijn wordt daarom teruggebracht naar zeven dagen na de geboorte, of zoveel eerder als het geitenlam van het bedrijf wordt afgevoerd.

Registratie aanvullende gegevens

Het wordt verplicht om de volgende gegevens te melden in het I&R-systeem:

- de exacte geboortedatum;
- het geslacht van het dier;
- doodgeboortes. •

Belangrijke data

15 oktober 2020

Uiterste datum inzaai EA-vanggewas

31 oktober 2020

Uiterste datum inzaai vanggewas voor alle biologisch geteelde maïs en voor op gangbare wijze geteelde suikermaïs, CCM, korrelmaïs en MKS

31 oktober 2020

Uiterste datum inzaai wintergraan als hoofdteelt na maïs op zand- en lössgrond

31 oktober 2020

Uiterste datum aanvragen vaststelling tegemoetkoming sierteelt en voedingstuinbouw

31 oktober 2020

Uiterste datum aanvragen vaststelling tegemoetkoming fritesaardappelen

1 november 2020

Uiterste datum aanmelding vrijstellingsregeling zoogkoeien voor bedrijven met fosfaatrechten

1 december 2020

Uiterste datum aanmelding vrijstellingsregeling zoogkoeien voor bedrijven zonder fosfaatrechten •

Bezoekadres:

Vrijthof 25,
5081 CB Hilvarenbeek

Correspondentieadres:

Postbus 53, 5080 AB Hilvarenbeek

Tel. (013) 505 29 71
info@leermakersacc.nl
www.leermakersacc.nl

Wederzijds in zicht

Met onze Agro-Nieuwsbrief willen wij u op de hoogte houden van de ontwikkelingen die mogelijk uw bedrijf raken. Wij hebben aan de samenstelling de grootst mogelijke zorg besteed. Wij aanvaarden echter geen aansprakelijkheid voor niet (meer) juiste informatie. Wilt u op basis van deze informatie actie ondernemen, dan is nader advies noodzakelijk. Voor een dergelijk advies kunt u een afspraak met ons maken. Niets uit deze uitgave mag worden vervoelvoudigd, opgeslagen in een geautomatiseerd gegevensbestand of openbaar gemaakt in enige vorm of op enigerlei wijze, hetzij elektronisch, mechanisch, door fotokopieën, opnamen of enige andere wijze, zonder schriftelijke toestemming van de uitgever.