

## NIEUWSBRIEF AGRO

maart 2020

AGRO



Geachte lezers,

Met deze nieuwsbrief informeren wij u over actualiteiten en ontwikkelingen die voor u van belang kunnen zijn. Wilt u hierover meer informatie of wilt u een ander onderwerp bespreken, neem dan contact met ons op. Wij zijn u graag van dienst.

Veel leesplezier en goede zaken toegewenst!

Met ondernemende groet,  
Patrick Coomans, Remko Metz,  
Eric Leermakers en Mark Rens



## Wijzigingen Gecombineerde opgave

De belangrijkste wijzigingen in en rondom de Gecombineerde opgave 2020 zijn:

- Wijziging systeem vervallen betalingsrechten;
- In Zuid-Limburg vervalt de regel dat landbouwers een waterbuffer moeten aanleggen bij ondiep ploegen van percelen op hellingen. Erosiebeperkende maatregelen moeten voor 1 februari gemeld worden bij de LLTB;
- Aanscherping beleid fosfaatdifferentiatie;
- Wijziging blokkerende zeggenschap jonge landbouwer;
- Aanpassing brede weersverzekering (lagere schadedrempel en vervallen assurantebelasting);
- Aanscherping beleid ten aanzien van uitbetaling betalingsrechten bij bedrijfsovernames;
- Sanctie graasdierpremie bij herstel melding I&R na 1 januari 2020;
- Het EA-pakket Veldleeuwerik is vervallen;
- Sanctie bij onterechte aanvraag betalingsrechten uit Nationale reserve;
- Er wordt informatie gevraagd over de productie en verwerking van melk in het kalenderjaar 2019;

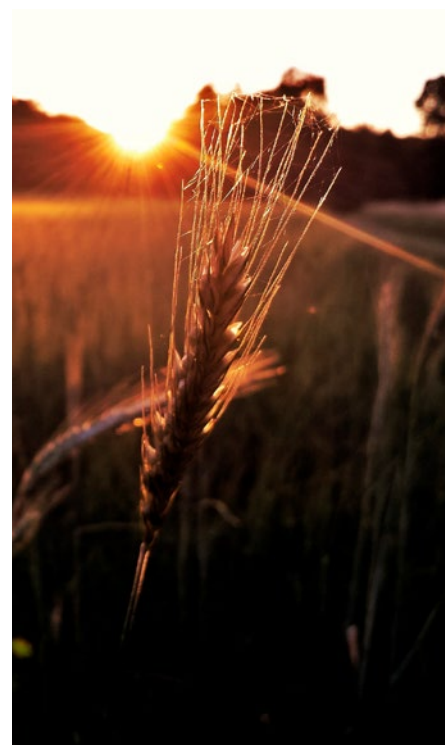

- Extra vragen in de opgave voor de Europese Landbouw telling, met name over algemene bedrijfsgegevens, huisvesting van dieren, het uitrijden van mest en de opslag daarvan;
- Indien bankrekeningnummer niet bekend is, kan dit leiden tot afwijzing uitbetaling betalingsrechten;
- Het gebruik van Internet Explorer als browser is niet meer mogelijk. •

# Belangrijke aandachtspunten grond en Gecombineerde opgave

### Belangrijke aandachtspunten bij de perceelregistratie zijn:

#### Wie geeft de grond op?

Bij het (incidenteel) ter beschikking stellen van percelen aan derden voor de teelt van een bepaald gewas, rijst vaak de vraag wie het perceel moet opgeven in de Gecombineerde opgave. Dat is diegene die bepaalt wanneer en welke teelthandelingen op het perceel plaatsvinden. Dit is meestal de teler en niet de verhuurder.

#### Wel landbouwactiviteiten, geen landbouwgrond

Om betalingsrechten op een perceel grond uitbetaald te krijgen, is het onvoldoende dat het perceel wordt gebruikt voor landbouwactiviteiten, bijvoorbeeld beweiding. De grond moet tevens landbouwareaal zijn.

Grasland behoort tot landbouwareaal indien de natuurlijke of ingezaaide vegetatie voor meer dan 50% bestaat uit grassen en/of andere kruidachtige

voedergewassen. Verwacht u discussie, verzamel dan tijdig bewijs dat wel aan de voorwaarden wordt voldaan, bijvoorbeeld door het maken van foto's. Achteraf nog bewijs verzamelen, is vaak lastig.

#### Primaire waterkeringen

Wanneer een primaire waterkering gebruikt wordt voor landbouwactiviteiten en begroeid is met gras, moet dit apart opgegeven worden in de Gecombineerde opgave. Dit is noodzakelijk, omdat er voorwaarden zijn voor beweiden, bemesten en maaien op de waterkering. Dit betekent dat deze grond eigenlijk niet tot de oppervlakte landbouwgrond van het bedrijf behoort, omdat men niet de feitelijke beschikkingsmacht heeft.

De oppervlakte van de waterkering telt in principe niet mee voor de derogatie en de 80%-graslandeis, maar wel voor aangepaste gebruiksnormen en de mestverwerkingsplicht. •

# Invoering nieuwe perceelregistratie

Op 1 januari 2016 is de Wet Basisregistratie Grootchalige Topografie (BGT) in werking getreden. De BGT is de (digitale) gedetailleerde grootchalige basiskaart van heel Nederland met topografische grenzen van alle fysieke objecten in Nederland, waaronder ook de grenzen van landbouwpercelen.

Inmiddels is een aanvang gemaakt met de gefaseerde implementatie van de BGT in de RVO-referentiepercelen (beter bekend als AAN-laag). In 2019 is een eerste groep van landbouwers

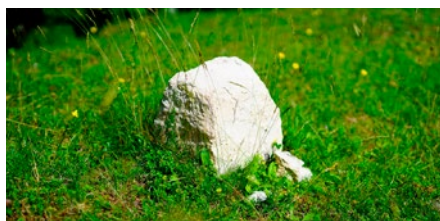

(Noord-Nederland) uitgenodigd voor een zogenoemde BGT-check. Hierbij legde RVO hen de perceelgrenzen voor, zoals die op basis van de BGT vastgesteld waren. Het is de bedoeling dat eind 2021 alle perceelgrenzen in de BGT-kaart staan. •

# Betalingsrechten in 2021

Het huidige GLB-beleid duurt tot en met 2020. Hierna begint een overgangperiode tot het nieuwe GLB. Het is nog niet bekend wanneer het nieuwe GLB begint. Wel is duidelijk dat de betalingsrechten in ieder geval in 2021 blijven bestaan. •



# Wijziging vervallen betalingsrechten

In voorgaande jaren kwamen individuele betalingsrechten te vervallen wanneer deze twee jaar achtereen niet benut waren. Door de rechten om de beurt te benutten, werd het vervallen zoveel mogelijk voorkomen.

Vanaf 2020 vervallen betalingsrechten wanneer een landbouwer twee opeenvolgende jaren over meer betalingsrechten beschikt dan hij opgeeft aan subsidiabele hectares. Daarbij vervallen eerst de niet verhuurde rechten in eigendom en pas daarna eventueel gehuurde rechten.

#### Tip

*Kon u in 2019 niet alle rechten benutten en in 2020 wederom niet? Overweeg dan om de overtollige rechten te verhuren of te verkopen. Dit moet uiterlijk 15 mei gemeld worden bij RVO.nl. •*

## Uitbetaling bij bedrijfsoverdrachten

Het beleid ten aanzien van de uitbetaling bij bedrijfsoverdrachten is aangescherpt. Leidend is dat de aanvrager op zowel het moment van indiening van de aanvraag als op 15 mei als actieve landbouwer geregistreerd moet zijn bij de Kamer van Koophandel en bij RVO.

### Voorbeeld

Datum indiening opgave:	1 mei 2020
Opgave door:	overdrager
Datum opheffing onderneming bij KvK:	5 mei 2020
Datum registratie opheffing bij KvK:	1 juli 2020
Datum oprichting onderneming bij KvK:	1 juni 2020
Datum registratie oprichting bij KvK:	1 juli 2020
Datum ontvangst melding overdracht:	2 juli 2020
Datum overdracht:	5 mei 2020

Er vindt in dit voorbeeld geen uitbetaling plaats, omdat zowel de aanvrager als de overnemer op 15 mei geen actieve landbouwer is.

Het bedrijf van de overnemer moet volgens de KvK-inschrijving uiterlijk zijn opgericht op de datum van de overdracht (dus op 5 mei 2020 in het voorbeeld hierboven).

### Advies

Veiligheidshalve is het raadzaam bedrijfsoverdrachten voor 15 mei volledig af te ronden (registratie bij KvK en melding overdracht aan RVO)

en de Gecombineerde opgave op naam van de overnemer in te dienen.

### Melding overdracht en mestwetgeving

Voor de mestwetgeving moet de bedrijfsoverdracht binnen 31 dagen geschieden. •



## Betalingsrechten uit Nationale reserve

**In 2020 kunnen de volgende categorieën landbouwers via de Gecombineerde opgave betalingsrechten aanvragen uit de Nationale reserve:**

1. Jonge landbouwers;
2. Startende landbouwers;
3. Landbouwers die in 2015 90 dagen of langer geen landbouwactiviteiten konden ontplooiën op percelen vanwege de aanleg van openbare werken of nutsvoorzieningen. Op deze percelen mogen niet eerder betalingsrechten zijn toegewezen. Bewijsstukken moeten uiterlijk 15 mei via 'Digitaal post versturen' naar RVO.nl gestuurd worden;
4. Landbouwers die hebben meegedaan aan de set-aside regeling en deze grond weer als landbouwgrond in gebruik hebben genomen.

Er worden geen betalingsrechten uit de Nationale reserve toegekend als de subsidiabele oppervlakte landbouwgrond waarop nog geen rechten zijn toegekend, minder dan 0,30 hectare is. Bij jonge landbouwers en starters wordt hierbij uitgegaan van het aantal 'vrije hectares'. Dit wordt bepaald door het geconstateerde aantal hectares subsidiabele landbouwgrond te verminderen met:

- de totale betalingsrechten in eigendom op 15 mei 2020 of, als dit hoger is, het aantal betalingsrechten bij de eerste toekenning in 2015, en
- eventuele gehuurde betalingsrechten op 15 mei 2020.

Bij de categorieën 3 en 4 moet men in de Gecombineerde opgave aangeven om welke percelen het gaat.

### Sanctie onterechte aanvraag

Wanneer men betalingsrechten uit de Nationale Reserve (NR) aanvraagt en hiervoor niet-subsidiabele grond opgeeft, krijgt men, behalve geen rechten, ook een sanctie op de basisbetaling voor de niet-subsidiabele oppervlakte. Dit gebeurt ook als niet aan de voorwaarden voor NR-rechten wordt voldaan, bijvoorbeeld als het bewijs niet of te laat wordt opgestuurd of er een te grote oppervlakte voor NR-rechten voor algemeen belang is opgegeven.

### Perceel splitsen

Wanneer een deel van een perceel is gebruikt voor openbare werken of nutsvoorzieningen en nu weer in gebruik is als landbouwgrond, kan men alleen voor dat deel betalingsrechten uit de Nationale reserve voor algemeen belang krijgen. Het perceel zal dan gesplitst moeten worden (uiterlijk 15 mei 2020). •



## Blokkerende zeggenschap jonge landbouwer

Per 1 januari 2020 is een wijziging aangebracht in de Beleidsregel Uitvoeringsregeling rechtstreekse betalingen GLB ten aanzien van de blokkerende zeggenschap van jonge landbouwers. Dit is van belang voor de extra hectarebetaling en de aanvraag van betalingsrechten uit de Nationale Reserve.

### Huidige regeling

In de huidige regeling staat dat de blokkerende zeggenschap uiterlijk op 15 mei van het eerste jaar waarin de jonge landbouwer een aanvraag indient is verkregen en staat geregistreerd in het Handelsregister. De juistheid van de registratie moet men desgevraagd kunnen aantonen met statuten of overeenkomsten.

### Nieuwe regeling per 1 januari 2020

Volgens de nieuwe regeling moet de blokkerende zeggenschap uiterlijk op 15 mei van het eerste jaar waarin de jonge landbouwer een aanvraag indient zijn verkregen. Dit kan worden aangetoond met statuten, overeenkomsten of de registratie van de blokkerende zeggenschap in het handelsregister. Ongewijzigd blijft de eis dat de juistheid van de registratie in het handelsregister, desgevraagd, steeds moet kunnen worden aangetoond met een akte, overeenkomst of statuten.

### Tip

*Voor de GLB-subsidies is registratie van de blokkerende zeggenschap bij de Kamer van Koophandel niet meer verplicht. Het is echter verstandig dit wel te doen.*

## Hoogte melkproductie melkveebedrijven



In de Gecombineerde opgave wordt bij melkveebedrijven gevraagd hoe hoog de totale melkproductie in 2019 was. Reden hiervoor is dat RVO.nl bij controles inzake de naleving van de Meststoffenwet uitgaat van de geproduceerde hoeveelheid melk (en dus niet de geleverde hoeveelheid).

Bij de geproduceerde hoeveelheid melk gaat het bijvoorbeeld om:

- melk geleverd aan de zuivelfabriek;
- melk voor de kalveren;
- antibioticamelk;
- melk voor eigen gebruik;
- melk die verkocht wordt aan niet-zuivelbedrijven;
- melk die verwerkt wordt tot bijv. kaas.

In de mestboekhouding is vaak alleen rekening gehouden met de geleverde hoeveelheid melk. Wanneer wel rekening wordt gehouden met de niet-geleverde melk kan dit leiden tot een overschrijding van de beschikbare fosfaatrechten, een overschrijding van de gebruiksnormen en/of het niet voldoen aan de mestverwerkingsplicht. Bovendien komt bij overschrijding van de gebruiksnormen de derogatie automatisch te vervallen.



## Graasdierpremie 2020

**Gronden als heide, duinen en kwelders tellen niet mee als subsidiabele landbouwgrond. Wanneer deze gronden worden begraasd door schapen of vrouwelijk vee, kan men via de Gecombineerde opgave de graasdierpremie aanvragen.**

### Voorwaarden

De graasdierpremie is niet gekoppeld aan betalingsrechten en kan dus los aangevraagd worden. Hiervoor gelden de volgende voorwaarden:

- Er is sprake van een actieve landbouwer;
- De schapen moeten voor 2020 zijn geboren;
- Vrouwelijke vleesrunderen moeten op 15 oktober 2020 minimaal twee jaar zijn. Men kan pas subsidie voor een dier krijgen vanaf het moment dat het dier twee jaar is;
- De dieren moeten op 15 mei 2020 op het bedrijf aanwezig zijn;
- De dieren moeten uiterlijk op 15 mei 2020 correct geregistreerd staan in I&R. Men is ook verantwoordelijk voor de I&R-registratie van voordat men houder was. Er wordt een sanctie opgelegd voor dieren waarvoor tussen 1 januari en 15 mei 2020 een herstelmelding wordt gedaan buiten de hersteltermijn;
- De dieren grazen extensief van 15 mei tot en met 15 oktober aangesloten op niet-subsidiabele grond. Dieren mogen tijdelijk ergens anders naartoe gebracht worden als dit voor de bedrijfsvoering nodig is (bijv. voor scheren of inenten dieren).

## Inzaai vanggewassen

**Om aan de vergroeningseis 'ecologisch aandachtsgebied' te voldoen, kan men kiezen voor de teelt van vanggewassen. Een vanggewas is daarnaast verplicht na de teelt van maïs op zand- en lössgrond. Daarbij gelden verschillende voorwaarden.**

### EA-vanggewassen

Het vanggewas moet in dit geval uiterlijk 15 oktober worden ingezaaid en minimaal acht weken in stand worden gehouden.

### Vanggewas na maïs op zand- en lössgrond

Er zijn drie mogelijkheden om aan deze verplichting te voldoen:

- direct aansluitend aan de teelt van maïs en uiterlijk op 1 oktober wordt een vanggewas geteeld. Toegestaan zijn: bladkool, bladrammenas, gras, Japanse haver, triticale, winterrogge, wintertarwe en wintergerst;
- onderzaai van gras kort na het zaaien van de maïs. Hierdoor is ook oogst na 1 oktober mogelijk;
- uiterlijk op 31 oktober wordt een wintergraan ingezaaid, welke het volgende jaar als hoofdteelt wordt ingezet. Dit moet vóór 1 oktober gemeld worden bij RVO.nl.  
Toegestane gewassen: spelt, triticale, winterrogge, wintertarwe en wintergerst.

Voor alle biologisch geteelde maïs en voor op gangbare wijze geteelde suikermaïs, CCM, korrelmaïs en MKS

geldt dat het vanggewas uiterlijk op 31 oktober moet worden gezaaid, mits er spelt, triticale, winterrogge, wintertarwe of wintergerst wordt geteeld.

Welke soort maïs wordt geteeld, hangt niet af van de opgegeven gewascode, maar van de feitelijke situatie.

### Gras als vanggewas

Wanneer er gras is ingezaaid als vanggewas, mag dit gebruikt worden als veevoer door beweiding of maaien. Men moet zich dan wel houden aan de regels voor het scheuren van grasland. Dit betekent meestal dat nadien een stikstofbehoefstig gewas geteeld moet worden. Niet toegestaan zijn dan onder meer: erwten, luzerne en zomergerst.

Als het gras gebruikt wordt als veevoer, ziet RVO dit vanaf 1 februari van het volgende kalenderjaar als tijdelijk grasland. Als het gras van 15 april tot en met 15 oktober onafgebroken blijft staan, moet gerekend worden met de stikstofgebruiksnorm voor tijdelijk grasland. In de Gecombineerde opgave moet dit opgegeven worden met gewascode 266.

Vanaf 1 februari mag ook een ander gewas gezaaid worden als hoofdteelt voor dat jaar als het vanggewas niet als grasland wordt gebruikt en het gras niet als veevoer. Men hoeft zich dan niet aan de regels voor het scheuren van grasland te houden. •

## Inperking afschrijving sleuf- en mestilo's en erfverharding

**Bedrijfsmiddelen zoals sleuf- en mestilo's en erfverharding (aanhorigheden) mogen niet langer afgeschreven worden tot de restwaarde. Investerings in deze bedrijfsmiddelen moeten voortaan toegerekend worden aan de stallen.**

Tot dit oordeel kwam de Hoge Raad op 17 januari 2020 in een aantal procedures, welke waren aangespannen tegen de Belastingdienst. Het gevolg hiervan is dat die investeringen moeten worden betrokken in de afschrijvingsbeperking die vanaf 1 januari 2007 geldt voor bedrijfsgebouwen.

De conclusie is dat de afschrijving op sleuf- en mestilo's en erfverharding door de wetwijziging per 1 januari 2007 onder de Inkomstenbelasting is ingeperkt tot op 50% van de WOZ-waarde. Ondernemers in een BV mogen sinds 1 januari 2019 gebouwen in eigen gebruik zelfs niet langer onder de WOZ-waarde afschrijven.

De moeilijkheid daarbij is dat de desbetreffende bedrijfsmiddelen vaak niet eenduidig aan één gebouw kunnen worden toegerekend. Een mestilo kan wel tot meerdere gebouwen behoren. De vraag is dan hoe dit gesplitst en toegerekend moet worden. Dit heeft een administratieve lastenverzwaring tot gevolg. •



# Geen persoonlijk gebruik, pachtovereenkomst ontbonden

**Op de pachter rust de verplichting om het gepachte persoonlijk te gebruiken. Op zich mag de pachter anderen inschakelen bij de exploitatie, maar hij dient wel de dagelijkse leiding te behouden. Wanneer de pachter hierin tekortschiet, is dit een grond voor de verpachter om de pachtovereenkomst te ontbinden. Dit blijkt uit onderstaande zaak, waarin de pachtkamer in hoger beroep het verzoek tot ontbinding van de overeenkomst toeweest.**

Vader pachtte al geruime tijd 18,83 ha grond. In 1993 werd zijn zoon medepachter. De wijzigingsovereenkomst werd goedgekeurd door de Grondkamer. In 2009 werd een vennootschap onder firma opgericht met als vennoten vader, moeder, zoon en twee dochters. Per 31 december 2011 traden vader en moeder uit de vennootschap en werd het akkerbouwbedrijf voortgezet door de zoon en de dochters. In hoger beroep vorderde de verpachter de pachtovereenkomst te ontbinden wegens tekortschieten.

De pachtkamer kwam tot de volgende tekortkomingen:

- Vader had in 2009 het gebruik van de grond ingebracht in een vennootschap zonder zich de zeggenschap met betrekking tot de pachtpercelen voor te behouden;
- Na het uittreden van vader uit de vennootschap was hij geen agrarisch ondernemer meer en was er daarom geen sprake meer van persoonlijk gebruik;
- De zoon woonde op grote afstand van het bedrijf en had een drukke baan bij de bank. Voor werkzaamheden op het bedrijf had hij daarom weinig tijd;
- Er was een deelteeltovereenkomst afgesloten met een derde. Het

overgrote deel van de werkzaamheden werd door deze derde uitgevoerd. Slechts ondergeschikte werkzaamheden, zoals het ploegen, woelen en schoffelen werden door de vennootschap verricht. De vennootschap ontving een vaste vergoeding per hectare en droeg daarom geen teeltrisiko. De verpachter had geen toestemming gegeven voor het grondgebruik door een derde. Een eenmalige onderverpachting kan volgens de pachtkamer onvoldoende zijn om een pachtovereenkomst te ontbinden, maar daarvan was hier geen sprake.

Uit al deze feiten trok de pachtkamer de conclusie dat bij zowel vader als zoon geen sprake was van persoonlijk gebruik van het gepachte. Beide waren tekortgeschoten in de nakoming van de pachtovereenkomst.

*Opmerking redactie: Een oplossing in voorkomende gevallen kan zijn het tijdig aanvragen van indeplaatsstelling of medepacht. Bij het aangaan van samenwerkingen zal de pachter zich de zeggenschap over het gepachte moeten voorbehouden. Daarnaast moet er dan nog steeds sprake zijn van persoonlijk gebruik.* •

## Gebruik sleepvoetbemester op klei- en veengrond

**Op klei- en veengrond mag geen bemester meer gebruikt worden die de drijfmest tussen het gras uitrijdt (sleepvoetverbod). Dit is alleen nog toegestaan als met water verdunde mest wordt uitgereden.**

### Voorwaarden

Voor het uitrijden van verdunde mest gelden de volgende voorwaarden:

- De verhouding is minimaal één deel water en twee delen drijfmest (of vloeibaar zuiveringsslib). Bij controle moet men dit laten zien;
- De mest wordt uitgereden in strookjes tussen het gras. De strookjes zijn niet meer dan vijf centimeter breed en de afstand tussen de strookjes is



- in elk geval vijftien centimeter;
- Het bemestingssysteem is tot aan de grond gesloten.

### Melden

Het uitrijden van verdunde mest dient van tevoren gemeld te worden op [mijn.rvo.nl](http://mijn.rvo.nl). De ontvangstbevestiging van de melding moet getoond worden bij een controle. •



## Extra openstellingsronde SDE+-subsidie

**Op 17 maart 2020 start een extra openstellingsronde van de SDE+ voor hernieuwbare energie. Deze voorjaarsronde wordt in drie fases opengesteld tot en met 2 april 2020, 17.00 uur.**

De opzet, techniek en categorieën zijn identiek aan de najaarsronde 2019 en staat open voor projecten die energie opwekken uit hernieuwbare bronnen zoals wind, biomassa, zon, geothermie en water. De SDE+ subsidieert het verschil tussen de kostprijs van duurzame energie en 'grijze' energie. De regeling wordt veel gebruikt voor investeringen in zonnepanelen.

Sommige projecten konden in 2019 geen aanspraak maken op SDE+ door een negatieve transportindicatie bij hernieuwbare elektriciteit of ontbrekende vergunningen vanwege het stikstofbeleid. De extra openstelling geeft deze projecten de mogelijkheid een (nieuwe) aanvraag in te dienen.

### Budget

Voor deze ronde is een budget van € 4 miljard beschikbaar. Dit is het maximale bedrag dat in totaal tijdens de looptijd van de projecten aan subsidie betaald kan worden. De werkelijke kasuitgaven hangen af van de marktwaarde van energie en de daadwerkelijke energieproductie. De SDE+-subsidie wordt uitgekeerd op basis van de werkelijke energieproductie.

### Transportindicatie verplicht

Om capaciteitsproblemen op het elektriciteitsnet te beperken, is een positieve transportindicatie van de netbeheerder nodig voor een succesvolle aanvraag.

### Aanvragen

Het is belangrijk de subsidieaanvraag in de juiste fase te doen, aangezien de hoogte van de subsidie en de voorwaarden per fase verschillen.

### SDE+ vervangen door SDE++

Deze voorjaarsronde is de laatste onder de huidige SDE+-regeling. Dit najaar wordt deze omgezet en verbreed naar SDE++ (Stimuleringsregeling Duurzame Energietransitie). Deze nieuwe regeling maakt het mogelijk om naast hernieuwbare energieproductie ook andere emissiereductietechnologieën te stimuleren. De SDE++-regeling is met name gericht op reductie van de CO<sub>2</sub>-emissie. •

## Beleid RVO inzake fosfaatdifferentiatie

**In het kader van de fosfaatgebruiksnormen kan in de Gecombineerde opgave aangegeven worden dat men gebruik wil maken van fosfaatreparatie (fosfaatarme- en fixerende gronden) en/of fosfaatdifferentiatie.**

Bij de percelen moet vervolgens de fosfaattoestand (P-AL of Pw-waarde) vermeld worden. Daarvoor moet de opgave tijdig worden ingediend: uiterlijk 15 mei. In de praktijk gebeurt het regelmatig dat deze gegevens niet of onvolledig worden ingediend. Wat zijn de gevolgen hiervan?

### Fosfaatreparatie

Bij het niet aanvinken van de vraag over fosfaatreparatie wordt deelname volledig uitgesloten.

### Fosfaatdifferentiatie

Bij het niet aanvinken van de vraag over fosfaatdifferentiatie wordt deelname niet uitgesloten als men wel de fosfaattoestand van de percelen invult.

### Fosfaatdifferentiatie en controle gebruiksnormen

Bij het niet aanvinken van de vraag over fosfaatdifferentiatie en het niet of niet tijdig invullen van de fosfaattoestand van de percelen, maar de fosfaattoestand wordt later nog nagezonden, worden de gegevens niet meegenomen in de beoordeling van de gebruiksnormen. Bij een overschrijding van de reguliere fosfaatgebruiksnorm kan de boete gematigd worden. Alle gegevens (vinkje, fosfaattoestand) kunnen nog tot 15 oktober via de Gecombineerde opgave worden ingestuurd. •



## Vrijstelling loondoorbetalingsplicht bij onwerkbaar weer

Op 1 januari 2020 is een nieuwe 'Regeling onwerkbaar weer' in werking getreden. Als een buitengewone natuurlijke omstandigheid (bijv. vorst, sneeuw en overvloedige regenval) zich voordoet én is voldaan aan de overige voorwaarden zoals beschreven in de regeling, kan een werkgever na het verstrijken van een aantal wachtdagen worden vrijgesteld van de loondoorbetalingsplicht. De regeling bestond al, maar er zijn per 1 januari 2020 een aantal wijzigingen doorgevoerd.

### Wachtdagen

Bij vorst, ijzel en sneeuwval gelden twee wachtdagen per winterseizoen (1 november t/m 31 maart), bij overvloedige regenval negentien wachtdagen per kalenderjaar). Tijdens de wachtdagen moet het loon gewoon doorbetaald worden aan de werknemers. Nadat de wachtdagen zijn verstreken, kan men aanspraak maken op WW voor de werknemers bij onwerkbaar weer.

### Melding per dag

De werkgever dient vanaf 1 januari op iedere dag waarop ten gevolge van buitengewone natuurlijke omstandigheden niet gewerkt kan worden, een melding te doen aan het UWV.

### Voorwaarden melding

De werkgever moet gebruik maken van het door het UWV beschikbaar gestelde

formulier. De melding dient in het geval van buitengewone natuurlijke omstandigheden waarvoor twee wachtdagen gelden vóór 10.00 uur in de ochtend te zijn ontvangen door het UWV.

### CAO aanpassen

Indien men als werkgever gebruik wil maken van deze regeling, dient hier een artikel over te zijn opgenomen in de CAO. Daarnaast moet vanaf 1 november 2020 in de CAO aangegeven worden om welke weersomstandigheden het gaat. •

## Belangrijke data

- **17 maart t/m 2 april 2020**  
Openstelling subsidie SDE+
- **T/m 15 mei 2020**  
Gecombineerde opgave
- **T/m 15 mei 2020**  
Melding overdracht betalingsrechten
- **T/m 15 mei 2020**  
Aanmelding stikstofdifferentiatie
- **T/m 1 juni 2020**  
Aanmelding equivalente maatregelen akkerbouw
- **T/m 30 juni 2020**  
Openstelling subsidie investeringen in energie glastuinbouw

## Subsidie investeringen in energie glas-tuinbouw

Glastuinbouwbedrijven en samenwerkingsverbanden van glastuinbouwers die investeren in bepaalde energiebesparende maatregelen, kunnen tot en met 30 juni 2020 (17.00 uur) subsidie aanvragen via de regeling Energie-efficiëntie en hernieuwbare energie glastuinbouw (EHG).

Subsidie is mogelijk voor de volgende maatregelen:

- (1) een tweede energiescherm;
- (2) aansluiting op een warmtenetwerk of -cluster;
- (3) aansluiting op een biogas- of kooldioxidenetwerk of -cluster;
- (4) een luchtbehandelingssysteem.

### Subsidiabele kosten

Men kan subsidie verkrijgen voor de kosten (excl. btw) die gemaakt zijn voor de aanschaf en installatie van nieuwe machines en apparatuur. Alleen kosten die in technische zin horen bij de levering en installatie van de investering zijn subsidiabel. De subsidie bedraagt maximaal 25% van de subsidiabele kosten en moet minimaal € 5.000 bedragen. Per maatregel geldt een maximaal subsidiebedrag. •

### Bezoekadres:

Vrijthof 25,  
5081 CB Hilvarenbeek

### Correspondentieadres:

Postbus 53, 5080 AB Hilvarenbeek

Tel. (013) 505 29 71  
info@leermakersacc.nl  
www.leermakersacc.nl

## Wederzijds in zicht

Met onze Agro-Nieuwsbrief willen wij u op de hoogte houden van de ontwikkelingen die mogelijk uw bedrijf raken. Wij hebben aan de samenstelling de grootst mogelijke zorg besteed. Wij aanvaarden echter geen aansprakelijkheid voor niet (meer) juiste informatie. Wilt u op basis van deze informatie actie ondernemen, dan is nader advies noodzakelijk. Voor een dergelijk advies kunt u een afspraak met ons maken. Niets uit deze uitgave mag worden vervoelvoudigd, opgeslagen in een geautomatiseerd gegevensbestand of openbaar gemaakt in enige vorm of op enigerlei wijze, hetzij elektronisch, mechanisch, door fotokopiëren, opnamen of enige andere wijze, zonder schriftelijke toestemming van de uitgever.